

# ทบทวนแผนพัฒนาท้องถิ่น

พ.ศ. ๒๕๖๖ - ๒๕๗๐



ครั้งที่ ๑/๒๕๖๖



อบต.เพิ่มพูนทรัพย์  
งานวิเคราะห์นโยบายและแผน  
[www.permpoontrap.go.th](http://www.permpoontrap.go.th)



ประกาศองค์การบริหารส่วนตำบลเพิ่มพูนทรัพย์  
เรื่อง ประกาศใช้บทวนแผนพัฒนาท้องถิ่น พ.ศ. ๒๕๖๖ - ๒๕๗๐ ครั้งที่ ๑/๒๕๖๖  
ขององค์การบริหารส่วนตำบลเพิ่มพูนทรัพย์

ตามที่สภาองค์การบริหารส่วนตำบลเพิ่มพูนทรัพย์ ได้มีมติเห็นชอบร่างบทวนแผนพัฒนาท้องถิ่น พ.ศ. ๒๕๖๖ - ๒๕๗๐ ครั้งที่ ๑/๒๕๖๖ ขององค์การบริหารส่วนตำบลเพิ่มพูนทรัพย์ ในคราวประชุมสภาองค์การบริหารส่วนตำบลเพิ่มพูนทรัพย์ สมัยประชุมสามัญ สมัยที่ ๑ ครั้งที่ ๑ ประจำปี พ.ศ. ๒๕๖๖ ณ วันที่ ๑๓ กุมภาพันธ์ ๒๕๖๖ แล้วเสร็จ นั้น

อาศัยอำนาจตามระเบียบกระทรวงมหาดไทยว่าด้วยการจัดทำแผนพัฒนาขององค์กรปกครองส่วนท้องถิ่น พ.ศ. ๒๕๔๘ แก้ไขเพิ่มเติมถึง (ฉบับที่ ๓) พ.ศ. ๒๕๖๑ หมวด ๓ การจัดทำแผนพัฒนาท้องถิ่น ข้อ ๑๘ สำหรับองค์การบริหารส่วนตำบลให้ผู้บริหารท้องถิ่นเสนอร่างแผนพัฒนาท้องถิ่นต่อสภาองค์การบริหารส่วนตำบล เพื่อให้ความเห็นชอบก่อนแล้วผู้บริหารท้องถิ่นจึงพิจารณาอนุมัติและประกาศใช้แผนพัฒนาท้องถิ่นต่อไป

ในการนี้ องค์การบริหารส่วนตำบลเพิ่มพูนทรัพย์ จึงประกาศใช้บทวนแผนพัฒนาท้องถิ่น พ.ศ. ๒๕๖๖ - ๒๕๗๐ ครั้งที่ ๑/๒๕๖๖ รายละเอียดปรากฏตามเอกสารแนบท้ายประกาศฉบับนี้ และสามารถดาวน์โหลดได้ที่ [www.permpoontrap.go.th](http://www.permpoontrap.go.th)

จึงประกาศมาให้ทราบโดยทั่วกัน

ประกาศ ณ วันที่ ๑๓ กุมภาพันธ์ พ.ศ. ๒๕๖๖

(นายเสกสรรค์ คำกุล)

นายกองค์การบริหารส่วนตำบลเพิ่มพูนทรัพย์

## คำนำ

การทบทวนแผนพัฒนาท้องถิ่น พ.ศ. ๒๕๖๖ – ๒๕๗๐ ครั้งที่ ๑/๒๕๖๖ ขององค์การบริหารส่วนตำบลเพิ่มพูนทรัพย์ จัดทำขึ้นตามหนังสือกระทรวงมหาดไทย ที่ มท ๐๘๑๐.๓/ว ๖๐๘๖ ลงวันที่ ๑๙ สิงหาคม ๒๕๖๕ เรื่อง ชักซ้อมแนวทางปฏิบัติการใช้แผนพัฒนาท้องถิ่นขององค์กรปกครองส่วนท้องถิ่นเพื่อจัดทำบริการสาธารณะหรือกิจกรรมสาธารณะ หน้า ๑๖ ข้อ ๓.๒.๒ แนวทางการจัดทำหรือทบทวนแผนพัฒนาท้องถิ่น กรณีประกาศใช้แล้ว ประสงค์จะจัดทำหรือทบทวนเพื่อให้สอดคล้องกับสถานการณ์พัฒนาที่เปลี่ยนไป เมื่อองค์กรปกครองส่วนท้องถิ่นประกาศใช้แผนพัฒนาท้องถิ่น (พ.ศ. ๒๕๖๖ – ๒๕๗๐) แล้ว หากมีความประสงค์จะดำเนินการทบทวนแผนพัฒนาท้องถิ่น (พ.ศ. ๒๕๖๖ – ๒๕๗๐) ให้เป็นปัจจุบันก็สามารถดำเนินการได้ตามหนังสือกระทรวงมหาดไทย ที่ มท ๐๘๑๐.๓/ว ๗๔๖๗ ลงวันที่ ๑๔ ธันวาคม ๒๕๖๓ และระเบียบกระทรวงมหาดไทยว่าด้วยการจัดทำแผนพัฒนาขององค์กรปกครองส่วนท้องถิ่น พ.ศ. ๒๕๔๘ และที่แก้ไขเพิ่มเติมถึง (ฉบับที่ ๓) พ.ศ. ๒๕๖๑ ข้อ ๑๗ โดยไม่ต้องนำข้อ ๑๘ มาบังคับใช้

การทบทวนแผนพัฒนาท้องถิ่น พ.ศ. ๒๕๖๖ – ๒๕๗๐ ครั้งที่ ๑/๒๕๖๖ ขององค์การบริหารส่วนตำบลเพิ่มพูนทรัพย์ เป็นการทบทวนข้อมูลทั้ง ๔ ส่วนจากแผนพัฒนาท้องถิ่นจำนวน ๓ เล่ม ประกอบด้วยแผนพัฒนาท้องถิ่น พ.ศ. ๒๕๖๖- ๒๕๗๐ , แผนพัฒนาท้องถิ่น (พ.ศ. ๒๕๖๖ – ๒๕๗๐) แก้ไข ครั้งที่ ๑/๒๕๖๕ และแผนพัฒนาท้องถิ่น (พ.ศ. ๒๕๖๖ – ๒๕๗๐) เพิ่มเติมครั้งที่ ๑ ประจำปี ๒๕๖๕ ซึ่งในส่วนที่ ๒ มีการแก้ไขข้อมูลความสัมพันธ์ระหว่างแผนพัฒนาระดับมหภาค และส่วนที่ ๓ มีการแก้ไข/เปลี่ยนแปลง/เพิ่มเติมโครงการพัฒนาที่มีความจำเป็นเพื่อให้สอดคล้องกับสถานการณ์ปัจจุบันที่เปลี่ยนไป

องค์การบริหารส่วนตำบลเพิ่มพูนทรัพย์ หวังเป็นอย่างยิ่งว่า การทบทวนแผนพัฒนาท้องถิ่น พ.ศ. ๒๕๖๖ – ๒๕๗๐ ครั้งที่ ๑/๒๕๖๖ ขององค์การบริหารส่วนตำบลเพิ่มพูนทรัพย์ เล่มนี้ จะสามารถใช้เป็นกรอบแนวทางในการจัดทำงบประมาณรายจ่ายจนนำไปสู่การจัดทำโครงการพัฒนาเพื่อแก้ไขปัญหาและก่อให้เกิดประโยชน์สูงสุดต่อประชาชนในพื้นที่และทางราชการต่อไป

องค์การบริหารส่วนตำบลเพิ่มพูนทรัพย์  
กุมภาพันธ์ ๒๕๖๖

# สารบัญ

หน้า

ส่วนที่ ๑	สภาพทั่วไปและข้อมูลพื้นฐาน.....	๑ - ๘
	๑. ด้านกายภาพ.....	๑
	๒. ด้านการเมือง/การปกครอง.....	๒
	๓. ประชากร.....	๒
	๔. สภาพทางสังคม.....	๓
	๕. ระบบบริการพื้นฐาน.....	๔
	๖. ระบบเศรษฐกิจ.....	๕
	๗. ศาสนา ประเพณี วัฒนธรรม.....	๗
	๘. ทรัพยากรธรรมชาติ.....	๗
ส่วนที่ ๒	ยุทธศาสตร์องค์การปกครองส่วนท้องถิ่น.....	๙ - ๒๗
	๑. ความสัมพันธ์ระหว่างแผนพัฒนาระดับมหภาค.....	๙
	๒. ยุทธศาสตร์ขององค์การปกครองส่วนท้องถิ่น.....	๒๑
	๓. การวิเคราะห์เพื่อพัฒนาท้องถิ่น.....	๒๖
ส่วนที่ ๓	การนำแผนพัฒนาท้องถิ่นไปสู่การปฏิบัติ.....	๒๘ - ๑๐๘
	๑. ยุทธศาสตร์การพัฒนาและแผนงาน.....	๒๘
	๒. บัญชีโครงการพัฒนาท้องถิ่น.....	๓๒
ส่วนที่ ๔	การติดตามและประเมินผล.....	๑๐๙ - ๑๒๓
	๑. การติดตามและประเมินผลยุทธศาสตร์.....	๑๐๙
	๒. การติดตามและประเมินผลโครงการ.....	๑๑๔
	๓. สรุปผลการพัฒนาท้องถิ่น.....	๑๒๑
	๔. ข้อเสนอแนะในการจัดทำแผนพัฒนาท้องถิ่นในอนาคต.....	๑๒๒

ทบทวนแผนพัฒนาท้องถิ่น  
พ.ศ. ๒๕๖๖ - ๒๕๗๐ ครั้งที่ ๑/๒๕๖๖  
ขององค์การบริหารส่วนตำบลเพิ่มพูนทรัพย์ อำเภอบ้านนาสาร จังหวัดสุราษฎร์ธานี

ส่วนที่ ๑  
สภาพทั่วไปและข้อมูลพื้นฐาน

๑. ด้านกายภาพ

๑.๑ ที่ตั้งของตำบล

ตำบลเพิ่มพูนทรัพย์ มีพื้นที่ประมาณ ๘๓,๗๕๐ ไร่ หรือ ๑๓๔.๐๐ ตารางกิโลเมตร ตั้งอยู่ทางทิศตะวันออกเฉียงของอำเภอบ้านนาสาร จังหวัดสุราษฎร์ธานี ห่างจากที่ว่าการอำเภอบ้านนาสาร ประมาณ ๑๒ กิโลเมตร ห่างจากตัวเมืองจังหวัดสุราษฎร์ธานี ประมาณ ๕๒ กิโลเมตร และห่างจากกรุงเทพมหานคร ประมาณ ๘๒๕ กิโลเมตร มีอาณาเขตติดต่อดังนี้

- ทิศเหนือ ติดต่อกับ ตำบลลำพูน ตำบลนาสาร อำเภอบ้านนาสาร จังหวัดสุราษฎร์ธานี
- ทิศตะวันออก ติดต่อกับ ตำบลรุงชิง อำเภอนบพิตำ จังหวัดนครศรีธรรมราช
- ทิศใต้ ติดต่อกับ ตำบลพรุพี อำเภอบ้านนาสาร จังหวัดสุราษฎร์ธานี
- ทิศตะวันตก ติดต่อกับ ตำบลนาสาร ตำบลลำพูน อำเภอบ้านนาสาร จังหวัดสุราษฎร์ธานี

แผนที่แสดงอาณาเขตตำบลเพิ่มพูนทรัพย์โดยสังเขป

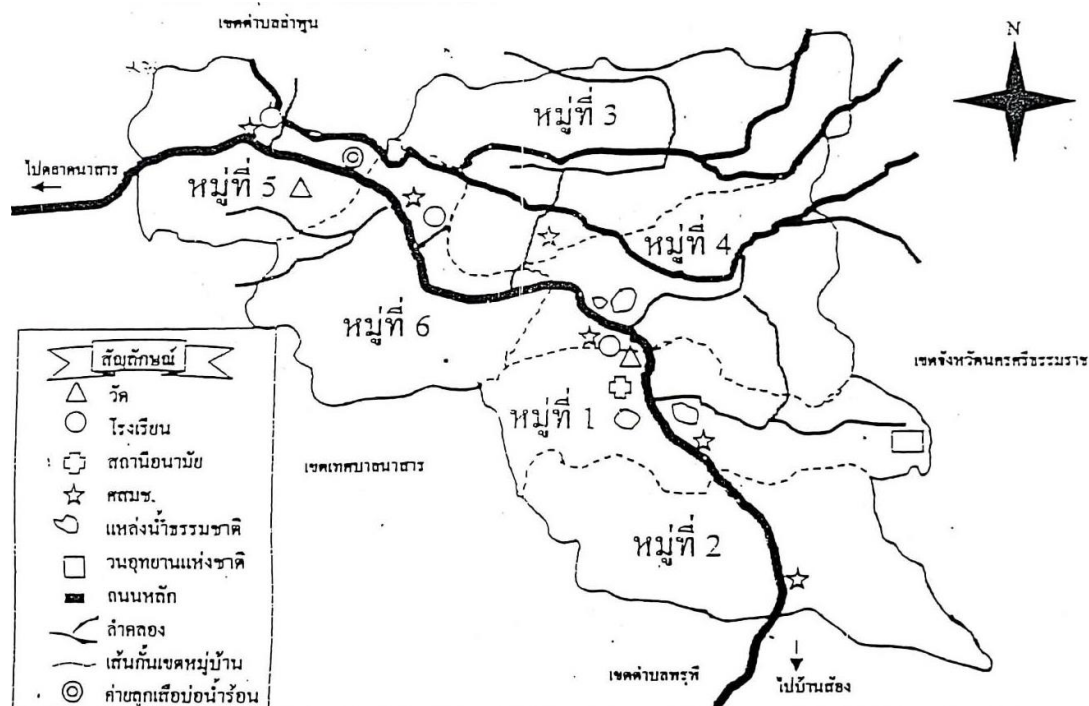

## ๑.๒ ลักษณะภูมิประเทศ

ลักษณะภูมิประเทศเป็นพื้นที่ราบสูงเชิงเขาและภูเขาสูง เป็นแหล่งกำเนิดของแม่น้ำลำคลองหลายสาย และพื้นที่ส่วนใหญ่เป็นพื้นที่ป่าสงวนแห่งชาติ ทำให้ยังมีสภาพป่าที่สมบูรณ์ มีสัตว์ป่าหายากอาศัยอยู่หลากหลายชนิด และมีความหลากหลายทางระบบนิเวศน์

## ๑.๓ ลักษณะภูมิอากาศ

ลักษณะภูมิอากาศในพื้นที่แบ่งออกเป็น ๓ ฤดู ดังนี้

ฤดูฝน เริ่มประมาณเดือนมิถุนายน ถึง เดือนตุลาคม

ฤดูแล้ง เริ่มประมาณเดือนพฤศจิกายน ถึง เดือนมกราคม

ฤดูร้อน เริ่มประมาณเดือนกุมภาพันธ์ ถึง เดือนพฤษภาคม

## ๑.๔ ลักษณะของดิน

ลักษณะของดินในพื้นที่เป็นดินร่วนปนทราย เหมาะแก่การทำการเกษตรปลูกไม้ผลเป็นอย่างดี

## ๒. ด้านการเมือง/การปกครอง

### ๒.๑ เขตการปกครอง

ตำบลเพิ่มพูนทรัพย์อยู่ในความดูแลรับผิดชอบขององค์การบริหารส่วนตำบลเพิ่มพูนทรัพย์ แบ่งเขตการปกครองออกเป็น ๖ หมู่บ้าน ดังนี้

หมู่ที่	ชื่อหมู่บ้าน	กำนัน/ผู้ใหญ่บ้าน	สมาชิกสภา
๑	หมู่บ้านเหมืองทวด	กำนันสุภกิจ เกษกกล้า	นางสาวเนตนาภา เกษกกล้า
๒	หมู่บ้านน้ำทัน	ผู้ใหญ่บุญล่อง ทิพย์เกิด	นายวิโรจน์ ศิริ
๓	หมู่บ้านวังศิลาติเรกสาร	ผู้ใหญ่จूरิพร บุญสุข	นายสิทธิชัย เทียมกุล
๔	หมู่บ้านธาราวังศรีอารีย์	ผู้ใหญ่สามารถ ดุลยะศิริ	นายประสิทธิ์ ชัยชนะ
๕	หมู่บ้านกอบแก้ว	ผู้ใหญ่สมรักษ์ อินทร์ักษ์	นายเกรียงศักดิ์ บุญคง
๖	หมู่บ้านวังหิน	ผู้ใหญ่นิรมล ช่วงรัตนารรรถ	นายเชาวลิต แจ่มมณี

### ๒.๒ การเลือกตั้ง

องค์การบริหารส่วนตำบลเพิ่มพูนทรัพย์ จัดการเลือกตั้งผู้บริหารท้องถิ่นและสมาชิกสภาท้องถิ่นตามระเบียบคณะกรรมการการเลือกตั้งว่าด้วยการเลือกตั้งสมาชิกสภาท้องถิ่นหรือผู้บริหารท้องถิ่น พ.ศ. ๒๕๖๒ เมื่อวันที่ ๒๘ พฤศจิกายน ๒๕๖๔ โดยได้ผู้ดำรงตำแหน่ง ดังนี้

ผู้บริหารท้องถิ่น ผู้ดำรงตำแหน่ง คือ นายเสกสรรค์ คำกุล

สมาชิกสภาท้องถิ่น ผู้ดำรงตำแหน่งเป็นไปตามข้อ ๒.๑

## ๓. ประชากร

### ๓.๑ ข้อมูลเกี่ยวกับจำนวนประชากร (ข้อมูลเปรียบเทียบย้อนหลัง ๓ - ๕ ปี)

จำนวนข้อมูล	ปี ๒๕๖๒	ปี ๒๕๖๓	ปี ๒๕๖๔	ปี ๒๕๖๕	ปี ๒๕๖๖
เพศชาย	๑,๙๓๕	๑,๙๓๓	๑,๙๒๘	๑,๙๖๔	๑,๙๕๙
เพศหญิง	๑,๙๒๙	๑,๙๓๖	๑,๙๓๑	๑,๙๓๘	๑,๙๒๘
รวมประชากรทั้งหมด	๓,๘๖๔	๓,๘๖๙	๓,๘๕๙	๓,๙๐๒	๓,๘๘๗
ครัวเรือน	๑,๒๘๕	๑,๓๐๘	๑,๓๑๕	๑,๓๔๐	๑,๓๔๗

ที่มา : สำนักบริหารการทะเบียน กรมการปกครองจากระบบสถิติทางการทะเบียน

### ๓.๒ ช่วงอายุและจำนวนประชากร

ช่วงอายุ	เพศชาย	เพศหญิง	รวม
อายุ ๐ - ๓ ปี	๗๔	๖๔	๑๓๘
อายุ ๔ - ๖ ปี	๘๓	๖๒	๑๔๕
อายุ ๗ - ๑๒ ปี	๑๘๘	๑๓๕	๓๒๓
อายุ ๑๓ - ๑๘ ปี	๑๕๖	๑๗๓	๓๒๙
อายุ ๑๙ - ๒๕ ปี	๑๔๕	๑๓๘	๒๘๓
อายุ ๒๖ - ๕๙ ปี	๑,๐๒๗	๙๗๕	๒,๐๐๒
อายุ ๖๐ ปีขึ้นไป	๒๘๖	๓๘๑	๖๖๗
<b>รวมประชากรทั้งหมด</b>	<b>๑,๙๕๙</b>	<b>๑,๙๒๘</b>	<b>๓,๘๘๗</b>

ที่มา : สำนักบริหารการทะเบียน กรมการปกครอง จากระบบสถิติทางการทะเบียน (ข้อมูลเดือนธันวาคม ๒๕๖๕)

### ๔. สภาพทางสังคม

#### ๔.๑ การศึกษา

ระดับ/สังกัด/สถานศึกษา	จำนวน (แห่ง)	จำนวนเด็กเล็ก/ นักเรียน (คน)
<u>ระดับก่อนวัยเรียน สังกัดองค์การบริหารส่วนตำบลเพิ่มพูนทรัพย์</u> - ศูนย์พัฒนาเด็กเล็กบ้านเหมืองทวด - ศูนย์พัฒนาเด็กเล็กบ้านวังหิน	๒	๓๕ ๒๘
<u>ระดับประถมศึกษา สังกัดสำนักงานคณะกรรมการการศึกษา ขั้นพื้นฐาน (สพฐ.)</u> - โรงเรียนบ้านเหมืองทวด - โรงเรียนบ้านวังหิน - โรงเรียนบ้านกอบแก้ว	๓	๑๔๒ ๑๒๖ ๗๔

ที่มา : งานการศึกษา องค์การบริหารส่วนตำบลเพิ่มพูนทรัพย์ (ข้อมูลเดือนมกราคม ๒๕๖๖)

#### ๔.๒ สาธารณสุข

ตำบลเพิ่มพูนทรัพย์ มีสถานพยาบาลประจำตำบล จำนวน ๑ แห่ง คือ โรงพยาบาลส่งเสริมสุขภาพตำบลเพิ่มพูนทรัพย์ สังกัดองค์การบริหารส่วนจังหวัดสุราษฎร์ธานี มีบุคลากรดังนี้

ประเภทบุคลากร	จำนวน (คน)
พยาบาลวิชาชีพ	๑
นักวิชาการสาธารณสุข	๓
อาสาสมัครสาธารณสุขประจำหมู่บ้าน	๘๗

ที่มา : โรงพยาบาลส่งเสริมสุขภาพตำบลเพิ่มพูนทรัพย์

#### ๔.๓ อาชญากรรม

ตำบลเพิ่มพูนทรัพย์ มีการเฝ้าระวังการเกิดอาชญากรรมในพื้นที่ โดยมีตำรวจประจำป้อม จำนวน ๑ แห่ง ทำหน้าที่ตรวจตราในพื้นที่

#### ๔.๔ ยาเสพติด

ตำบลเพิ่มพูนทรัพย์ ยังมีการแพร่ระบาดของยาเสพติดในหมู่บ้านอย่างต่อเนื่อง ซึ่งองค์การบริหารส่วนตำบลเพิ่มพูนทรัพย์ได้ประสานงานไปยังอำเภอและตำรวจเพื่อแก้ไขปัญหาเสพติดในพื้นที่อย่างเร่งด่วน

#### ๔.๕ การสังคมสงเคราะห์

ประเภท	จำนวน (คน)
ผู้มีสิทธิรับเงินเบี้ยยังชีพผู้สูงอายุ แยกเป็น	
- อายุ ๖๐ - ๖๙ ปี รับเงิน ๖๐๐.- บาท	๓๕๔
- อายุ ๗๐ - ๗๙ ปี รับเงิน ๗๐๐.- บาท	๑๖๑
- อายุ ๘๐ - ๘๙ ปี รับเงิน ๘๐๐.- บาท	๘๗
- อายุ ๙๐ ปีขึ้นไป รับเงิน ๑,๐๐๐.- บาท	๒๕
<b>รวม</b>	<b>๖๒๗</b>
ผู้มีสิทธิรับเงินเบี้ยความพิการ แยกเป็น	
- อายุต่ำกว่า ๑๘ ปี รับเงิน ๑,๐๐๐.- บาท	๖
- อายุ ๑๘ ปีขึ้นไป รับเงิน ๘๐๐.- บาท	๘๒
<b>รวม</b>	<b>๘๘</b>
ผู้มีสิทธิรับเงินเบี้ยยังชีพผู้ป่วยเอดส์ รับเงิน ๕๐๐.- บาท	๒
ผู้มีสิทธิรับเงินอุดหนุนเด็กแรกเกิด รับเงิน ๖๐๐.- บาท	๒๓๘

ที่มา : งานพัฒนาชุมชน องค์การบริหารส่วนตำบลเพิ่มพูนทรัพย์ (ข้อมูลเดือนมกราคม ๒๕๖๖)

### ๕. ระบบบริการพื้นฐาน

#### ๕.๑ การคมนาคมขนส่ง

ตำบลเพิ่มพูนทรัพย์ คมนาคมผ่านทางถนน มีถนนทางหลวงแผ่นดินหมายเลข ๔๒๒๙ จากอำเภอบ้านนาสาร ผ่านเส้นทางทั้ง ๖ หมู่บ้าน ไปเชื่อมต่อกับทางหลวงหมายเลข ๔๐๐๙ ที่ตำบลพรุพี ทำให้การคมนาคมขนส่งผลผลิตทางการเกษตรในพื้นที่ออกสู่ตลาดได้อย่างสะดวกและรวดเร็ว

#### ๕.๒ การไฟฟ้า

ประเภท	บริเวณติดตั้ง
ไฟฟ้าในครัวเรือน	ทุกครัวเรือน
ไฟฟ้าสาธารณะ	เฉพาะเส้นทางหลักในหมู่บ้าน

ที่มา : กองช่าง องค์การบริหารส่วนตำบลเพิ่มพูนทรัพย์

ทั้งนี้ มีการไฟฟ้าส่วนภูมิภาคสาขาอำเภอบ้านนาสาร เป็นผู้ให้บริการ



### ๕.๓ การประปา

ประปาหมู่บ้าน	จำนวนครัวเรือนที่ใช้น้ำประปา	ผู้รับผิดชอบ
หมู่ที่ ๑	๘๑ ครัวเรือน (ประชากรหมู่ที่ ๑) ๖๔ ครัวเรือน (ประชากรหมู่ที่ ๔)	องค์การบริหารส่วนตำบลเพิ่มพูนทรัพย์
หมู่ที่ ๒	๗๖ ครัวเรือน	องค์การบริหารส่วนตำบลเพิ่มพูนทรัพย์
หมู่ที่ ๓	๑๐๐ ครัวเรือน	หมู่บ้านหมู่ที่ ๓
หมู่ที่ ๕	๑๗๐ ครัวเรือน	หมู่บ้านหมู่ที่ ๕
หมู่ที่ ๖	๒๑๔ ครัวเรือน	หมู่บ้านหมู่ที่ ๖

ที่มา : กองช่าง องค์การบริหารส่วนตำบลเพิ่มพูนทรัพย์

### ๕.๔ โทรศัพท์

ปัจจุบันประชากรในพื้นที่ตำบลเพิ่มพูนทรัพย์ ใช้โทรศัพท์เคลื่อนที่ในการติดต่อสื่อสารเป็นส่วนใหญ่ โดยมีเครือข่ายครอบคลุมพื้นที่ทั้งหมด ได้แก่ AIS และ TURE-DTAC

### ๕.๕ ระบบโลจิสติกส์ (Logistics) หรือการขนส่ง

ตำบลเพิ่มพูนทรัพย์ มีขนส่งให้บริการรับส่งของในพื้นที่ จำนวน ๒ บริษัท ดังนี้

บริษัทขนส่ง	ที่ตั้ง	การบริการรับส่งของ
ไปรษณีย์ไทย	ร้านโรสซ็อบ หมู่ที่ ๔	รับส่งของได้ตลอดเวลาที่เปิดร้าน
ไปรษณีย์ไทย	-	นัดรับส่งของตามสถานที่และเวลาที่กำหนด
แฟลช เอ็กซ์เพรส	-	นัดรับส่งของตามสถานที่และเวลาที่กำหนด

## ๖. ระบบเศรษฐกิจ

### ๖.๑ การเกษตร

ประชากรส่วนใหญ่ในพื้นที่ตำบลเพิ่มพูนทรัพย์ ประกอบอาชีพเกษตรกรรม ได้แก่ ทำสวนทุเรียน สวนเงาะ สวนยางพารา และสวนปาล์ม โดยมีกลุ่มแปลงใหญ่ด้านการเกษตร จำนวน ๒ กลุ่ม ดังนี้

ประเภทกลุ่มแปลงใหญ่	จำนวนสมาชิก (คน)	พันธุ์ที่ปลูก
กลุ่มเงาะแปลงใหญ่	๑๑๔	- เงาะโรงเรียนนาสาร (เป็นพื้นที่ขึ้นทะเบียน สิ่งบ่งชี้ทางภูมิศาสตร์ GI) - เงาะสีทอง
กลุ่มทุเรียนแปลงใหญ่	๘๕	- ทุเรียนหมอนทอง - ทุเรียนชะนี - ทุเรียนก้านยาว - ทุเรียนมูซานคิง

ที่มา : กลุ่มเงาะแปลงใหญ่ และกลุ่มทุเรียนแปลงใหญ่ ตำบลเพิ่มพูนทรัพย์

### ๖.๒ การประมง

ประชากรในพื้นที่ตำบลเพิ่มพูนทรัพย์ ไม่มีการประกอบอาชีพประมงเป็นอาชีพหลัก มีเพียงการเลี้ยงปลาในบ่อเพื่อเป็นอาชีพเสริม และการจับสัตว์น้ำในแหล่งน้ำธรรมชาติสำหรับเป็นอาหาร

### ๖.๓ การปศุสัตว์

ประชากรส่วนน้อยในพื้นที่ตำบลเพิ่มพูนทรัพย์ มีการเลี้ยงไก่ เป็ด ปลา สำหรับเป็นอาหาร

#### ๖.๔ การบริการ

ตำบลเพิ่มพูนทรัพย์ มีการให้บริการประเภทที่พักและร้านอาหารแก่นักท่องเที่ยวจำนวนมาก ดังนี้

ชื่อสถานประกอบการ	ประเภท	ที่ตั้ง
โฮมสเตย์บ้านเหมืองทวด	ที่พัก	หมู่ที่ ๑ ตำบลเพิ่มพูนทรัพย์
ครัวนายเล็ก	ร้านอาหาร	หมู่ที่ ๑ ตำบลเพิ่มพูนทรัพย์
วังโซริสอร์ท	ที่พัก	หมู่ที่ ๓ ตำบลเพิ่มพูนทรัพย์
บ้านบางไปไม้	ที่พัก/ร้านอาหาร	หมู่ที่ ๓ ตำบลเพิ่มพูนทรัพย์
ควนย่างซิล	ร้านอาหาร	หมู่ที่ ๔ ตำบลเพิ่มพูนทรัพย์
โอบกอด แคมป์ปิ้ง & รีสอร์ท	ที่พัก/ร้านอาหาร	หมู่ที่ ๔ ตำบลเพิ่มพูนทรัพย์
ดอยปู่เสือ	ที่พัก/ร้านอาหาร	หมู่ที่ ๕ ตำบลเพิ่มพูนทรัพย์
ภูผาหมอกนาสารฮิลล์	ที่พัก/ร้านอาหาร	หมู่ที่ ๕ ตำบลเพิ่มพูนทรัพย์
บ้านสวนคุณลองกอง	ที่พัก/ร้านอาหาร	หมู่ที่ ๕ ตำบลเพิ่มพูนทรัพย์
เพิ่มพูนทรัพย์การ์เด้น	ที่พัก	หมู่ที่ ๕ ตำบลเพิ่มพูนทรัพย์
เมโล่นฟาร์ม	ร้านอาหาร	หมู่ที่ ๖ ตำบลเพิ่มพูนทรัพย์

#### ๖.๕ การท่องเที่ยว

นอกจากที่พักและร้านอาหารในพื้นที่ ตำบลเพิ่มพูนทรัพย์ยังมีสถานที่ท่องเที่ยวที่อยู่ในความดูแลรับผิดชอบขององค์การบริหารส่วนตำบลเพิ่มพูนทรัพย์ ดังนี้

ชื่อสถานที่	การใช้ประโยชน์	ที่ตั้ง
น้ำตกเหมืองทวด	เล่นน้ำตก	หมู่ที่ ๑ ตำบลเพิ่มพูนทรัพย์
สะพานน้ำล้นวังห้วย	เล่นน้ำล้น	หมู่ที่ ๔ ตำบลเพิ่มพูนทรัพย์
ค่ายลูกเสือป่อน้ำร้อน	อาบน้ำร้อน	หมู่ที่ ๕ ตำบลเพิ่มพูนทรัพย์

#### ๖.๖ อุตสาหกรรม

ตำบลเพิ่มพูนทรัพย์ มีอุตสาหกรรมครัวเรือน ดังนี้

แหล่งผลิต	สินค้าที่ผลิต	ที่ตั้ง
สวนลุงนึ่ง	สะตอดอง , น้ำพริก	หมู่ที่ ๓ ตำบลเพิ่มพูนทรัพย์
ฟาร์มรักเพชร	น้ำผึ้ง	หมู่ที่ ๓ ตำบลเพิ่มพูนทรัพย์
นาสารฟาร์ม	เงาะอบแห้ง	หมู่ที่ ๔ ตำบลเพิ่มพูนทรัพย์

#### ๖.๗ การพาณิชย์และกลุ่มอาชีพ

ตำบลเพิ่มพูนทรัพย์ มีกลุ่มอาชีพหลากหลายอาชีพ ดังนี้

ชื่อกลุ่ม	สินค้าที่ผลิต	ที่ตั้ง
กลุ่มวิสาหกิจชุมชนถ่านอัดแท่ง	ถ่านอัดแท่ง	หมู่ที่ ๓ ตำบลเพิ่มพูนทรัพย์
กลุ่มเลี้ยงผึ้ง	น้ำผึ้ง	หมู่ที่ ๓ ตำบลเพิ่มพูนทรัพย์
กลุ่มวิสาหกิจชุมชนพัฒนาไม้ผลเพิ่มพูนทรัพย์	ผลไม้ตามฤดูกาล	หมู่ที่ ๔ ตำบลเพิ่มพูนทรัพย์
กลุ่มไม้กวาดดอกหญ้า	ไม้กวาดดอกหญ้า	หมู่ที่ ๔ ตำบลเพิ่มพูนทรัพย์

## ๖.๘ แรงงาน

เนื่องจากตำบลเพิ่มพูนทรัพย์ เป็นพื้นที่ทำเกษตรกรรม จึงทำให้มีการจ้างแรงงานทั้งคนไทยและต่างด้าวเพื่อทำเกษตรกรรมจำนวนมาก แรงงานคนไทยส่วนใหญ่มาจากภาคอีสาน ส่วนแรงงานต่างด้าวมาจากสัญชาติเมียนมา ลาว และมอญ

## ๗. ศาสนา ประเพณี วัฒนธรรม

### ๗.๑ การนับถือศาสนา

ประชากรในพื้นที่ตำบลเพิ่มพูนทรัพย์ นับถือศาสนาพุทธ โดยมีศาสนสถานในการประกอบพิธีทางศาสนา จำนวน ๓ แห่ง ดังนี้

ศาสนสถาน	ที่ตั้ง
วัดกันตาราม (วัดกอบแกบ)	หมู่ที่ ๕ ตำบลเพิ่มพูนทรัพย์
สำนักสงฆ์เวฬุวัน	หมู่ที่ ๑ ตำบลเพิ่มพูนทรัพย์
สำนักสงฆ์เขาโคก	หมู่ที่ ๓ ตำบลเพิ่มพูนทรัพย์

### ๗.๒ ประเพณีและงานประจำปี

ตำบลเพิ่มพูนทรัพย์ มีการจัดงานประเพณีและงานประจำปี ดังนี้

งานประเพณี	บริเวณที่จัดงาน
วันสงกรานต์	หมู่ที่ ๖ ตำบลเพิ่มพูนทรัพย์
วันลอยกระทง	หมู่ที่ ๓ ตำบลเพิ่มพูนทรัพย์
งานประจำปี	บริเวณที่จัดงาน
งานจับปิ้งเดือน	หมู่ที่ ๕ ตำบลเพิ่มพูนทรัพย์
งานกีฬาประจำตำบล	หมู่ที่ ๔ ตำบลเพิ่มพูนทรัพย์
งานวันเด็กแห่งชาติ	หมู่ที่ ๕ ตำบลเพิ่มพูนทรัพย์

### ๗.๓ ภูมิปัญญาท้องถิ่น ภาษาถิ่น

ตำบลเพิ่มพูนทรัพย์มีภูมิปัญญาท้องถิ่นที่หลากหลาย ได้แก่ การตีผึ้ง ตีมด ไม้กวาดดอกหญ้า ข้าวหลามใบเร็ด ลูกชกลอยแก้ว เผาถ่าน และภาษาถิ่นที่ใช้ คือ ภาษาใต้

### ๗.๔ OTOP สินค้าพื้นเมือง

ตำบลเพิ่มพูนทรัพย์ มีสินค้า OTOP ดังนี้

สินค้า OTOP	แหล่งผลิต
น้ำผึ้ง	ฟาร์มรักเพชร
สะตอดอง	สวนลุงนึ่ง
น้ำพริก	สวนลุงนึ่ง
เงาะอบแห้ง	นาสารฟาร์ม

## ๘. ทรัพยากรธรรมชาติ

### ๘.๑ น้ำ

ประชากรในพื้นที่ตำบลเพิ่มพูนทรัพย์ ใช้น้ำจากคลองฉวาง (แหล่งต้นน้ำ) ในการดำรงชีวิตประจำวันและทำเกษตรกรรม นอกจากนี้ ยังมีคลอง ห้วยและลำธารสาธารณะ อีกจำนวน ๑๕ แห่ง ทำให้มีปริมาณน้ำเพียงพอตลอดทั้งปี

## ๘.๒ ป่าไม้

ป่าไม้ในพื้นที่ตำบลเพิ่มพูนทรัพย์ ส่วนใหญ่เป็นพื้นที่ป่าสงวนแห่งชาติ ทำให้ยังมีสภาพป่าที่สมบูรณ์ มีสัตว์ป่าหายากอาศัยอยู่หลากหลายชนิด มีความหลากหลายทางระบบนิเวศน์ และมีพันธุ์ไม้หลายร้อยชนิดขึ้นเบียดเสียดกันอยู่

## ๘.๓ ภูเขา

พื้นที่ในตำบลเพิ่มพูนทรัพย์ เป็นที่ราบสูงเชิงเขาและภูเขาสูง มีลักษณะเป็นเทือกเขาสลับซับซ้อน เป็นแหล่งกำเนิดของแม่น้ำลำคลองหลายสาย เช่น คลองฉวาง คลองลำพูน คลองมุย เป็นต้น

## ๘.๔ ทรัพยากรธรรมชาติที่สำคัญขององค์กรปกครองส่วนท้องถิ่น

ทรัพยากรธรรมชาติที่สำคัญในพื้นที่ตำบลเพิ่มพูนทรัพย์ ได้แก่ น้ำตกเหมืองทวด สวนป่าชุมชน บ้านวังศิลาติเรกสาร บ่อน้ำร้อนในค่ายลูกเสือ

## ส่วนที่ ๒ ยุทธศาสตร์การพัฒนาระดับมหภาค

### ๑. ความสัมพันธ์ระหว่างแผนพัฒนาระดับมหภาค

#### ๑.๑ แผนยุทธศาสตร์ชาติ ๒๐ ปี (พ.ศ. ๒๕๖๑ - ๒๕๘๐)

วิสัยทัศน์ “ประเทศไทยมีความมั่นคง มั่งคั่ง ยั่งยืน เป็นประเทศพัฒนาแล้ว ด้วยการพัฒนาตามหลักปรัชญาของเศรษฐกิจพอเพียง” หรือเป็นคติพจน์ประจำชาติว่า “มั่นคง มั่งคั่ง ยั่งยืน” เพื่อสนองตอบต่อผลประโยชน์แห่งชาติ อันได้แก่ การมีเอกราช อธิปไตย การดำรงอยู่อย่างมั่นคง และยั่งยืนของสถาบันหลักของชาติและประชาชนจากภัยคุกคามทุกรูปแบบ การอยู่ร่วมกันในชาติอย่างสันติสุขเป็นปึกแผ่น มีความมั่นคงทางสังคมท่ามกลางพหุสังคมและการมีเกียรติและศักดิ์ศรีของความเป็นมนุษย์ ความเจริญเติบโตของชาติ ความเป็นธรรมและความอยู่ดีมีสุขของประชาชน ความยั่งยืนของฐานทรัพยากรธรรมชาติสิ่งแวดล้อม ความมั่นคงทางพลังงานและอาหาร ความสามารถในการรักษาผลประโยชน์ของชาติภายใต้การเปลี่ยนแปลงของภาวะแวดล้อมระหว่างประเทศ และการอยู่ร่วมกันอย่างสันติประสานสอดคล้องกันด้านความมั่นคงในประชาคมอาเซียนและประชาคมโลกอย่างมีเกียรติและศักดิ์ศรี

โดยมีเป้าหมายการพัฒนาประเทศ คือ “**ประเทศชาติมั่นคง ประชาชนมีความสุข เศรษฐกิจพัฒนาอย่างต่อเนื่อง สังคมเป็นธรรม ฐานทรัพยากรธรรมชาติยั่งยืน**” โดยยกระดับศักยภาพของประเทศในหลากหลายมิติ พัฒนาคนในทุกมิติและในทุกช่วงวัยให้เป็นคนดี เก่ง และมีคุณภาพ สร้างโอกาสและความเสมอภาคทางสังคม สร้างการเติบโตบนคุณภาพชีวิตที่เป็นมิตรกับสิ่งแวดล้อม และมีภาครัฐของประชาชนเพื่อประชาชนและประโยชน์ส่วนรวม โดยการประเมินผลการพัฒนาตามยุทธศาสตร์ชาติ ประกอบด้วย

- ๑) ความอยู่ดีมีสุขของคนไทยและสังคมไทย
- ๒) ขีดความสามารถในการแข่งขัน การพัฒนาเศรษฐกิจ และการกระจายรายได้
- ๓) การพัฒนาทรัพยากรมนุษย์ของประเทศ
- ๔) ความเท่าเทียมและความเสมอภาคของสังคม
- ๕) ความหลากหลายทางชีวภาพ คุณภาพสิ่งแวดล้อม และความยั่งยืนของทรัพยากรธรรมชาติ
- ๖) ประสิทธิภาพการบริหารจัดการและการเข้าถึงการให้บริการของภาครัฐ

#### ประเด็นยุทธศาสตร์ชาติ

เพื่อให้ประเทศไทยสามารถยกระดับการพัฒนาให้บรรลุตามวิสัยทัศน์และเป้าหมายการพัฒนาประเทศข้างต้น จึงจำเป็นต้องกำหนดยุทธศาสตร์การพัฒนาประเทศระยะยาวที่จะทำให้ประเทศไทยมีความมั่นคงในเอกราชและอธิปไตย มีภูมิคุ้มกันต่อการเปลี่ยนแปลงจากปัจจัยภายในและภายนอกประเทศในทุกมิติทุกรูปแบบและทุกระดับ ภาคเกษตรกรรม ภาคอุตสาหกรรม และภาคบริการของประเทศได้รับการพัฒนายกระดับไปสู่การใช้เทคโนโลยีและนวัตกรรมในการสร้างมูลค่าเพิ่ม และพัฒนาโลกที่สำคัญในการขับเคลื่อนเศรษฐกิจใหม่ที่จะสร้างและเพิ่มศักยภาพในการแข่งขันของประเทศ เพื่อยกระดับฐานรายได้ของประชาชนในภาพรวมและกระจายผลประโยชน์ไปสู่ภาคส่วนต่าง ๆ ได้อย่างเหมาะสม คนไทยได้รับการพัฒนาให้เป็นคนดี เก่ง มีวินัย คำนึงถึงผลประโยชน์ส่วนรวม และมีศักยภาพในการคิดวิเคราะห์ สามารถ “รู้ รับผิดชอบ ใฝ่หา” เทคโนโลยีใหม่ได้อย่างต่อเนื่อง สามารถเข้าถึงบริการพื้นฐาน ระบบสวัสดิการ และกระบวนการยุติธรรมได้อย่างเท่าเทียมกัน โดยไม่มีใครถูกทิ้งไว้ข้างหลัง

การพัฒนาประเทศในช่วงระยะเวลาของยุทธศาสตร์ชาติ จะมุ่งเน้นการสร้างสมดุลระหว่างการพัฒนาความมั่นคง เศรษฐกิจ สังคม และสิ่งแวดล้อม โดยการมีส่วนร่วมของทุกภาคส่วนในรูปแบบ “ประชารัฐ” โดยประกอบด้วย ๖ ยุทธศาสตร์ ดังนี้

### **(๑) ยุทธศาสตร์ชาติด้านความมั่นคง**

#### **เป้าหมายยุทธศาสตร์ชาติ**

- ๑) ประชาชนอยู่ดี กินดี และมีความสุข
- ๒) บ้านเมืองมีความมั่นคงในทุกมิติและทุกระดับ
- ๓) กองทัพ หน่วยงานด้านความมั่นคง ภาครัฐ ภาคเอกชนและภาคประชาชน มีความพร้อมในการป้องกันและแก้ไขปัญหาความมั่นคง
- ๔) ประเทศไทยมีบทบาทด้านความมั่นคงเป็นที่ชื่นชมและได้รับการยอมรับโดยประชาคมระหว่างประเทศ
- ๕) การบริหารจัดการความมั่นคงมีผลสำเร็จที่เป็นรูปธรรมอย่างมีประสิทธิภาพ

#### **ตัวชี้วัด**

- ๑) ความสุขของประชากรไทย
- ๒) ความมั่นคงปลอดภัยของประเทศ
- ๓) ความพร้อมของกองทัพ หน่วยงานด้านความมั่นคง และการมีส่วนร่วมของภาครัฐ ภาคเอกชน และภาคประชาชนในการป้องกันและแก้ไขปัญหาความมั่นคง
- ๔) บทบาทและการยอมรับในด้านความมั่นคงของไทยในประชาคมระหว่างประเทศ
- ๕) ประสิทธิภาพการบริหารจัดการความมั่นคงแบบองค์รวม

#### **ประเด็นยุทธศาสตร์ชาติด้านความมั่นคง**

- ๑) การรักษาความสงบภายในประเทศ
- ๒) การป้องกันและแก้ไขปัญหาที่มีผลกระทบต่อความมั่นคง
- ๓) การพัฒนาศักยภาพของประเทศให้พร้อมเผชิญภัยคุกคามที่กระทบต่อความมั่นคงของชาติ
- ๔) การบูรณาการความร่วมมือด้านความมั่นคงกับอาเซียนและนานาชาติ รวมถึงองค์กร ภาครัฐและที่มีใช้ภาครัฐ
- ๕) การพัฒนากลไกการบริหารจัดการความมั่นคงแบบองค์รวม

### **(๒) ยุทธศาสตร์ชาติด้านการสร้างความสามารถในการแข่งขัน**

#### **เป้าหมายยุทธศาสตร์ชาติ**

- ๑) ประเทศไทยเป็นประเทศที่พัฒนาแล้ว เศรษฐกิจเติบโตอย่างมีเสถียรภาพและยั่งยืน
  - ๒) ประเทศไทยมีขีดความสามารถในการแข่งขันสูงขึ้น
- #### **ตัวชี้วัด**
- ๑) รายได้ประชาชาติ การขยายตัวของผลิตภัณฑ์มวลรวมภายในประเทศ และการกระจายรายได้
  - ๒) ผลผลิตภาพการผลิตของประเทศ ทั้งในปัจจุบันการผลิตและแรงงาน
  - ๓) การลงทุนเพื่อการวิจัยและพัฒนา
  - ๔) ความสามารถในการแข่งขันของประเทศ

#### **ประเด็นยุทธศาสตร์ชาติด้านการสร้างความสามารถในการแข่งขัน**

- ๑) การเกษตรสร้างมูลค่า
- ๒) อุตสาหกรรมและบริการแห่งอนาคต
- ๓) สร้างความหลากหลายด้านการท่องเที่ยว

- ๔) โครงสร้างพื้นฐาน เชื่อมไทย เชื่อมโลก
- ๕) พัฒนาเศรษฐกิจบนพื้นฐานผู้ประกอบการยุคใหม่

**(๓) ยุทธศาสตร์ชาติด้านการพัฒนาและเสริมสร้างศักยภาพทรัพยากรมนุษย์**

**เป้าหมายยุทธศาสตร์ชาติ**

- ๑) คนไทยเป็นคนดี คนเก่ง มีคุณภาพ พร้อมสำหรับวิถีชีวิตในศตวรรษที่ ๒๑
- ๒) สังคมไทยมีสภาพแวดล้อมที่เอื้อและสนับสนุนต่อการพัฒนาคนตลอดช่วงชีวิต

**ตัวชี้วัด**

- ๑) การพัฒนาคุณภาพชีวิต สุขภาวะ และความเป็นอยู่ที่ดีของคนไทย
- ๒) ผลสัมฤทธิ์ทางการศึกษาและการเรียนรู้ตลอดชีวิต
- ๓) การพัฒนาสังคมและครอบครัวไทย

**ประเด็นยุทธศาสตร์ชาติด้านการพัฒนาและเสริมสร้างศักยภาพทรัพยากรมนุษย์**

- ๑) การปรับเปลี่ยนค่านิยมและวัฒนธรรม
- ๒) การพัฒนาศักยภาพคนตลอดช่วงชีวิต
- ๓) ปฏิรูปกระบวนการเรียนรู้ที่ตอบสนองต่อการเปลี่ยนแปลงในศตวรรษที่ ๒๑
- ๔) การตระหนักถึงพหุปัญญาของมนุษย์ที่หลากหลาย
- ๕) การเสริมสร้างให้คนไทยมีสุขภาวะที่ดี
- ๖) การสร้างสภาพแวดล้อมที่เอื้อต่อการพัฒนาและเสริมสร้างศักยภาพทรัพยากรมนุษย์
- ๗) การเสริมสร้างศักยภาพการกีฬาในการสร้างคุณค่าทางสังคมและพัฒนาประเทศ

**(๔) ยุทธศาสตร์ชาติด้านการสร้างโอกาสและความเสมอภาคทางสังคม**

**เป้าหมายยุทธศาสตร์ชาติ**

- ๑) สร้างความเป็นธรรม และลดความเหลื่อมล้ำในทุกมิติ
- ๒) กระจายศูนย์กลางความเจริญทางเศรษฐกิจและสังคม เพิ่มโอกาสให้ทุกภาคส่วนเข้ามาเป็นกำลังของการพัฒนาประเทศในทุกระดับ

๓) เพิ่มขีดความสามารถของชุมชนท้องถิ่นในการพัฒนา การพึ่งตนเองและการจัดการตนเองเพื่อสร้างสังคมคุณภาพ

**ตัวชี้วัด**

- ๑) ความแตกต่างของรายได้และการเข้าถึงบริการภาครัฐระหว่างกลุ่มประชากร
- ๒) ความก้าวหน้าของการพัฒนาคน
- ๓) ความก้าวหน้าในการพัฒนาจังหวัดในการเป็นศูนย์กลางความเจริญทางเศรษฐกิจ สังคม

และเทคโนโลยี

- ๔) คุณภาพชีวิตของประชากรสูงอายุ

**ประเด็นยุทธศาสตร์ชาติด้านการสร้างโอกาสและความเสมอภาคทางสังคม**

- ๑) การลดความเหลื่อมล้ำ สร้างความเป็นธรรมในทุกมิติ
- ๒) การกระจายศูนย์กลางความเจริญทางเศรษฐกิจ สังคม และเทคโนโลยี
- ๓) การเสริมสร้างพลังทางสังคม
- ๔) การเพิ่มขีดความสามารถของชุมชนท้องถิ่นในการพัฒนา การพึ่งตนเองและการจัดการตนเอง

**(๕) ยุทธศาสตร์ชาติด้านการสร้างการเติบโตบนคุณภาพชีวิตที่เป็นมิตรต่อสิ่งแวดล้อม  
เป้าหมายยุทธศาสตร์ชาติ**

๑) อนุรักษ์และรักษาทรัพยากรธรรมชาติ สิ่งแวดล้อม และวัฒนธรรม ให้คนรุ่นต่อไปได้ใช้  
อย่างยั่งยืน มีสมดุล

๒) พื้นฟูและสร้างใหม่ฐานทรัพยากรธรรมชาติและสิ่งแวดล้อม เพื่อลดผลกระทบทางลบ  
จากการพัฒนาสังคมเศรษฐกิจของประเทศ

๓) ใช้ประโยชน์และสร้างการเติบโต บนฐานทรัพยากรธรรมชาติและสิ่งแวดล้อมให้สมดุล  
ภายในขีดความสามารถของระบบนิเวศ

๔) ยกระดับกระบวนการทัศน์ เพื่อกำหนดอนาคตประเทศด้านทรัพยากรธรรมชาติและสิ่งแวดล้อม  
และวัฒนธรรม บนหลักของการมีส่วนร่วมและธรรมาภิบาล

**ตัวชี้วัด**

๑) พื้นที่สีเขียวที่เป็นมิตรกับสิ่งแวดล้อม

๒) สภาพแวดล้อมและทรัพยากรธรรมชาติที่เสื่อมโทรมได้รับการฟื้นฟู

๓) การเติบโตที่เป็นมิตรกับสิ่งแวดล้อม

๔) ปริมาณก๊าซเรือนกระจก มูลค่าเศรษฐกิจฐานชีวภาพ

**ประเด็นยุทธศาสตร์ชาติด้านการสร้างการเติบโตบนคุณภาพชีวิตที่เป็นมิตรต่อสิ่งแวดล้อม**

๑) สร้างการเติบโตอย่างยั่งยืนบนสังคมเศรษฐกิจสีเขียว

๒) สร้างการเติบโตอย่างยั่งยืนบนสังคมเศรษฐกิจภาคทะเล

๓) สร้างการเติบโตอย่างยั่งยืนบนสังคมที่เป็นมิตรต่อสภาพภูมิอากาศ

๔) พัฒนาพื้นที่เมือง ชนบท เกษตรกรรมและอุตสาหกรรมเชิงนิเวศ มุ่งเน้นความเป็นเมือง  
ที่เติบโตอย่างต่อเนื่อง

๕) พัฒนาความมั่นคงน้ำ พลังงาน และเกษตรที่เป็นมิตรต่อสิ่งแวดล้อม

๖) ยกระดับกระบวนการทัศน์เพื่อกำหนดอนาคตประเทศ

**(๖) ยุทธศาสตร์ชาติด้านการปรับสมดุลและพัฒนาระบบการบริหารจัดการภาครัฐ  
เป้าหมายยุทธศาสตร์ชาติ**

๑) ภาครัฐมีวัฒนธรรมการทำงานที่มุ่งผลสัมฤทธิ์และผลประโยชน์ส่วนรวม ตอบสนอง  
ความต้องการของประชาชนได้อย่างสะดวก รวดเร็ว โปร่งใส

๒) ภาครัฐมีขนาดที่เล็กลง พร้อมปรับตัวให้ทันต่อการเปลี่ยนแปลง

๓) ภาครัฐมีความโปร่งใส ปลอดการทุจริตและประพฤติมิชอบ

๔) กระบวนการยุติธรรม เป็นไปเพื่อประโยชน์ต่อส่วนรวมของประเทศ

**ตัวชี้วัด**

๑) ระดับความพึงพอใจของประชาชนต่อการให้บริการสาธารณะของภาครัฐ

๒) ประสิทธิภาพของการบริการภาครัฐ

๓) ระดับความโปร่งใส การทุจริต ประพฤติมิชอบ

๔) ความเสมอภาคในกระบวนการยุติธรรม

**ประเด็นยุทธศาสตร์ด้านการปรับสมดุลและพัฒนาระบบการบริหารจัดการภาครัฐ**

๑) ภาครัฐที่ยึดประชาชนเป็นศูนย์กลาง ตอบสนองความต้องการ และให้บริการอย่าง  
สะดวก รวดเร็ว โปร่งใส



๒) ภาครัฐบริหารงานแบบบูรณาการโดยมียุทธศาสตร์ชาติเป็นเป้าหมายและเชื่อมโยงการพัฒนาในทุกระดับ ทุกประเด็น ทุกภารกิจ และทุกพื้นที่

๓) ภาครัฐมีขนาดเล็กลง เหมาะสมกับภารกิจ ส่งเสริมให้ประชาชนและทุกภาคส่วนมีส่วนร่วมในการพัฒนาประเทศ

๔) ภาครัฐมีความทันสมัย

๕) บุคลากรภาครัฐเป็นคนดีและเก่ง ยึดหลักคุณธรรม จริยธรรม มีจิตสำนึก มีความสามารถสูง มุ่งมั่น และเป็นมืออาชีพ

๖) ภาครัฐมีความโปร่งใส ปลอดการทุจริตและประพฤติมิชอบ

๗) กฎหมายมีความสอดคล้องเหมาะสมกับบริบทต่าง ๆ และมีเท่าที่จำเป็น

๘) กระบวนการยุติธรรมเคารพสิทธิมนุษยชนและปฏิบัติต่อประชาชนโดยเสมอภาค

## ๑.๒ แผนพัฒนาเศรษฐกิจและสังคมแห่งชาติ ฉบับที่ ๑๓

การวางกรอบการพัฒนาประเทศในระยะ ๕ ปี ภายใต้แผนพัฒนาเศรษฐกิจและสังคมแห่งชาติ ฉบับที่ ๑๓ มีความมุ่งหมายที่จะเร่งเพิ่มศักยภาพของประเทศในการรับมือกับความท้าทายที่อาจส่งผลกระทบต่อที่รุนแรงและเสริมสร้างความสามารถในการสร้างสรรคประโยชน์จากโอกาสที่เกิดขึ้นได้อย่างเหมาะสม และทันท่วงที การกำหนดทิศทางการพัฒนาประเทศในระยะของแผนพัฒนาเศรษฐกิจและสังคมแห่งชาติ ฉบับที่ ๑๓ จึงมีวัตถุประสงค์เพื่อพลิกโฉมประเทศไทยสู่ “สังคมก้าวหน้า เศรษฐกิจสร้างมูลค่าอย่างยั่งยืน” ซึ่งหมายถึงการสร้างการเปลี่ยนแปลงที่ครอบคลุมตั้งแต่ระดับโครงสร้าง นโยบาย และกลไก เพื่อมุ่งเสริมสร้างสังคมที่ก้าวทันพลวัตของโลก และเกื้อหนุนให้คนไทยมีโอกาสที่จะพัฒนาตนเองได้อย่างเต็มศักยภาพ พร้อมกับการปรับโครงสร้างเศรษฐกิจไปสู่การขับเคลื่อนด้วยเทคโนโลยี นวัตกรรมและความคิดสร้างสรรค์ มีความสามารถในการสร้างมูลค่าเพิ่มที่สูง และคำนึงถึงความยั่งยืนด้านสิ่งแวดล้อม

แผนพัฒนาเศรษฐกิจและสังคมแห่งชาติ ฉบับที่ ๑๓ ได้กำหนดหมุดหมายการพัฒนา จำนวน ๑๓ ประการ แบ่งออกได้เป็น ๔ มิติ ดังนี้

### (๑) มิติภาคการผลิตและบริการเป้าหมาย

หมุดหมายที่ ๑ ไทยเป็นประเทศชั้นนำด้านสินค้าเกษตรและเกษตรแปรรูปมูลค่าสูง

หมุดหมายที่ ๒ ไทยเป็นจุดหมายของการท่องเที่ยวที่เน้นคุณภาพและความยั่งยืน

หมุดหมายที่ ๓ ไทยเป็นฐานการผลิตยานยนต์ไฟฟ้าที่สำคัญของโลก

หมุดหมายที่ ๔ ไทยเป็นศูนย์กลางทางการแพทย์และสุขภาพมูลค่าสูง

หมุดหมายที่ ๕ ไทยเป็นประตูการค้าการลงทุนและยุทธศาสตร์ทางโลจิสติกส์ที่สำคัญของภูมิภาค

หมุดหมายที่ ๖ ไทยเป็นฐานการผลิตอุปกรณ์อิเล็กทรอนิกส์อัจฉริยะที่สำคัญของโลก

### (๒) มิติโอกาสและความเสมอภาคทางเศรษฐกิจและสังคม

หมุดหมายที่ ๗ ไทยมีวิสาหกิจขนาดกลางและขนาดย่อมที่เข้มแข็ง มีศักยภาพสูง และสามารถแข่งขันได้

หมุดหมายที่ ๘ ไทยมีพื้นที่และเมืองอัจฉริยะที่น่าอยู่ ปลอดภัย เติบโตได้อย่างยั่งยืน

หมุดหมายที่ ๙ ไทยมีความยากจนข้ามรุ่นลดลง และคนไทยทุกคนมีความคุ้มครองทางสังคมที่เพียงพอ เหมาะสม

### (๓) มิติความยั่งยืนของทรัพยากรธรรมชาติและสิ่งแวดล้อม

หมุดหมายที่ ๑๐ ไทยมีเศรษฐกิจหมุนเวียนและสังคมคาร์บอนต่ำ

หมุดหมายที่ ๑๑ ไทยสามารถลดความเสี่ยงและผลกระทบจากภัยธรรมชาติและการเปลี่ยนแปลงสภาพภูมิอากาศ

## (๔) มิติปัจจัยผลักดันการพลิกโฉมประเทศ

หมุดหมายที่ ๑๒ ไทยมีกำลังคนสมรรถนะสูง มุ่งเรียนรู้อย่างต่อเนื่อง ตอบโจทย์การพัฒนาแห่งอนาคต

หมุดหมายที่ ๑๓ ไทยมีภาครัฐที่ทันสมัย มีประสิทธิภาพ และตอบโจทย์ประชาชน

### ๑.๓ Sustainable Development Goals : SDGs

เป้าหมายการพัฒนาที่ยั่งยืน มีทั้งหมด ๑๗ เป้าหมาย สะท้อน ๓ เสาหลักของมิติความยั่งยืน (Three Pillars of Sustainability) คือ มิติด้านสังคม เศรษฐกิจ และสิ่งแวดล้อม บวกกับอีก ๒ มิติ คือ มิติด้านสันติภาพและสถาบัน และมิติด้านหุ้นส่วนการพัฒนา ที่เชื่อมโยงทุกมิติของความยั่งยืนไว้ด้วยกัน รวมเป็น ๕ มิติ องค์การสหประชาชาติแบ่งเป้าหมาย ๑๗ เป้าหมาย ออกเป็น ๕ กลุ่ม (เรียกว่า ๕ Ps) ประกอบด้วย

#### (๑) People (มิติด้านสังคม) ครอบคลุมเป้าหมายที่ ๑ ถึง เป้าหมายที่ ๕

เป้าหมายที่ ๑ ยุติความยากจนทุกรูปแบบในทุกที่ (End poverty in all its forms everywhere)

เป้าหมายที่ ๒ ยุติความหิวโหย บรรลุความมั่นคงทางอาหารและยกระดับโภชนาการและส่งเสริมเกษตรกรรมที่ยั่งยืน (End hunger, achieve food security and improved nutrition and promote sustainable agriculture)

เป้าหมายที่ ๓ สร้างหลักประกันว่าคนมีชีวิตที่มีสุขภาพดีและส่งเสริมสวัสดิภาพสำหรับทุกคนในทุกวัย (Ensure healthy lives and promote well-being for all at all ages)

เป้าหมายที่ ๔ สร้างหลักประกันว่าทุกคนมีการศึกษาที่มีคุณภาพอย่างครอบคลุมและเท่าเทียม และสนับสนุนโอกาสในการเรียนรู้ตลอดชีวิต (Ensure inclusive and equitable quality education and promote lifelong learning opportunities for all)

เป้าหมายที่ ๕ บรรลุความเสมอภาคระหว่างเพศและให้อำนาจของผู้หญิงและเด็กหญิงทุกคน (Achieve gender equality and empower all women and girls)

#### (๒) Prosperity (มิติด้านเศรษฐกิจ) ครอบคลุมเป้าหมายที่ ๗ ถึง เป้าหมายที่ ๑๑

เป้าหมายที่ ๗ สร้างหลักประกันว่าทุกคนเข้าถึงพลังงานสมัยใหม่ในราคาที่สามารรถซื้อหาได้ เชื่อถือได้และยั่งยืน (Ensure access to affordable, reliable, sustainable and modern energy for all)

เป้าหมายที่ ๘ ส่งเสริมการเติบโตทางเศรษฐกิจที่ต่อเนื่อง ครอบคลุม และยั่งยืน การจ้างงานเต็มที่ และมีผลิตภาพ และการมีงานที่เหมาะสมสำหรับทุกคน (Promote sustained, inclusive and sustainable economic growth, full and productive employment and decent work for all)

เป้าหมายที่ ๙ สร้างโครงสร้างพื้นฐานที่มีความทนทาน ส่งเสริมการพัฒนาอุตสาหกรรมที่ครอบคลุมและยั่งยืน และส่งเสริมนวัตกรรม (Build resilient infrastructure, promote inclusive and sustainable industrialization and foster innovation)

เป้าหมายที่ ๑๐ ลดความไม่เสมอภาคภายในและระหว่างประเทศ (Reduce inequality within and among countries)

เป้าหมายที่ ๑๑ ทำให้เมืองและการตั้งถิ่นฐานของมนุษย์มีความปลอดภัย ท้าถึง พร้อมรับการเปลี่ยนแปลงและยั่งยืน (Make cities and human settlements inclusive, safe, resilient and sustainable)

(๓) Planet (มิติด้านสิ่งแวดล้อม) ครอบคลุมเป้าหมายที่ ๖ , เป้าหมายที่ ๑๒ ถึงเป้าหมายที่ ๑๕ เป้าหมายที่ ๖ สร้างหลักประกันเรื่องน้ำและการสุขาภิบาลให้มีการจัดการอย่างยั่งยืน และมีสภาพพร้อมใช้สำหรับทุกคน (Ensure availability and sustainable management of water and sanitation for all)

เป้าหมายที่ ๑๒ สร้างหลักประกันให้มีแบบแผนการผลิตและการบริโภคที่ยั่งยืน (Ensure sustainable consumption and production patterns)

เป้าหมายที่ ๑๓ ปฏิบัติการอย่างเร่งด่วนเพื่อต่อสู้กับการเปลี่ยนแปลงสภาพภูมิอากาศและผลกระทบที่เกิดขึ้น(Take urgent action to combat climate change and its impacts)

เป้าหมายที่ ๑๔ อนุรักษ์และใช้ประโยชน์จากมหาสมุทร ทะเลและทรัพยากรทางทะเลและทรัพยากรทางทะเลอย่างยั่งยืนเพื่อการพัฒนาที่ยั่งยืน (Conserve and sustainably use the oceans, seas and marine resources for sustainable development)

เป้าหมายที่ ๑๕ ปกป้อง ปันฟู และสนับสนุนการใช้ระบบนิเวศบนบกอย่างยั่งยืน จัดการป่าไม้ อย่างยั่งยืน ต่อสู้การกลายสภาพเป็นทะเลทราย หยุดการเสื่อมโทรมของที่ดินและฟื้นสภาพกลับมาใหม่ และหยุด การสูญเสียความหลากหลายทางชีวภาพ (Protect, restore and promote sustainable use of terrestrial ecosystems, sustainably manage forests, combat desertification, and halt and reverse land degradation and halt biodiversity loss)

(๔) Peace (มิติด้านสันติภาพและสถาบัน) ครอบคลุมเป้าหมายที่ ๑๖

เป้าหมายที่ ๑๖ ส่งเสริมสังคมที่สงบสุขและครอบคลุม เพื่อการพัฒนาที่ยั่งยืน ให้ทุกคน เข้าถึงความยุติธรรม และสร้างสถาบันที่มีประสิทธิภาพ รับผิดชอบ และครอบคลุมในทุกระดับ (Promote peaceful and inclusive societies for sustainable development, provide access to justice for all and build effective, accountable and inclusive institutions at all levels)

(๕) Partnership (มิติด้านหุ้นส่วนการพัฒนา) ครอบคลุมเป้าหมายที่ ๑๗

เป้าหมายที่ ๑๗ เสริมความเข้มแข็งให้แก่กลไกการดำเนินงานและฟื้นฟูสภาพหุ้นส่วนความร่วมมือระดับโลกสำหรับการพัฒนาที่ยั่งยืน (Strengthen the means of implementation and revitalize the Global Partnership for Sustainable Development)

## ๑.๔ แผนพัฒนาภาค/แผนพัฒนากลุ่มจังหวัด/แผนพัฒนาจังหวัด

### (๑) แผนพัฒนาภาคใต้

ภาคใต้มีแหล่งท่องเที่ยวทางทะเลที่มีชื่อเสียงระดับโลก และแหล่งท่องเที่ยวที่มีศักยภาพ สามารถสร้างรายได้ให้กับภาคทั้งพื้นที่ตอนในและชายฝั่งทะเลทั้งสองด้าน รวมทั้งมีระบบนิเวศชายฝั่งที่เป็น แหล่งเพาะพันธุ์สัตว์น้ำตามธรรมชาติและเหมาะกับการเพาะเลี้ยงสัตว์น้ำชายฝั่ง ในขณะที่การผลิตภาคเกษตร ได้แก่ ยางพาราและปาล์มน้ำมัน ซึ่งเป็นแหล่งผลิตและแปรรูปที่สำคัญของประเทศยังเป็นแบบดั้งเดิม นอกจากนี้ภาคใต้มีความได้เปรียบด้านสภาพที่ตั้งทางภูมิศาสตร์ที่อยู่ใกล้เส้นทางการค้าโลก สามารถเชื่อมโยง การพัฒนา กับพื้นที่ภาคอื่น ๆ ของประเทศ รวมทั้งภูมิภาคเอเชียใต้และเอเชียตะวันออกเฉียงใต้ การพัฒนา ภาคใต้ ควรพัฒนาการท่องเที่ยวให้เป็นมาตรฐานสากลเพื่อรักษาความมีชื่อเสียงของแหล่งท่องเที่ยวระดับโลก พร้อมกับพัฒนาแหล่งท่องเที่ยวที่มีศักยภาพให้เป็นที่รู้จักในระดับนานาชาติใช้เทคโนโลยีและนวัตกรรมในการ ผลิตและแปรรูปภาคเกษตรควบคู่กับการอนุรักษ์ทรัพยากรธรรมชาติและสิ่งแวดล้อม รวมทั้งพัฒนาการ เชื่อมโยงการค้า การลงทุนกับภูมิภาคต่าง ๆ ของโลก

เป้าหมายเชิงยุทธศาสตร์ “ภาคใต้เป็นเมืองท่องเที่ยวพักผ่อนตากอากาศระดับโลก เป็นศูนย์กลางผลิตภัณธ์ยางพาราและปาล์มน้ำมันของประเทศ และเมืองเศรษฐกิจเชื่อมโยงการค้าการลงทุน

กับภูมิภาคอื่นของโลก” ซึ่งภายใต้แผนพัฒนาภาคใต้ พบว่าจะมียุทธศาสตร์และประเด็นยุทธศาสตร์ที่สอดคล้องกับศักยภาพของพื้นที่และสามารถใช้เป็นปัจจัยในการกำหนดเป้าหมายการพัฒนา และแนวทางการพัฒนาจังหวัดได้ ดังนี้

**ยุทธศาสตร์ที่ ๑ พัฒนาการท่องเที่ยวของภาคให้เป็นแหล่งท่องเที่ยวคุณภาพชั้นนำของโลก  
แนวทางการพัฒนา**

๑) ยกกระดับมาตรฐานบริการ และส่งเสริมธุรกิจต่อเนื่องในแหล่งท่องเที่ยวที่มีชื่อเสียงของภาค  
๒) พัฒนาและสนับสนุนรูปแบบการท่องเที่ยวเรือสำราญ และการท่องเที่ยวเชิงอาหาร  
๓) พัฒนาเมืองท่องเที่ยวหลัก (ภูเก็ต) ให้เป็นเมืองอัจฉริยะ (Smart City) และมีระบบขนส่งมวลชน (Monorail)

๔) พัฒนาแหล่งท่องเที่ยวบนบกบริเวณตอนในของภาคเชื่อมโยงกับแหล่งท่องเที่ยวทางทะเลที่มีชื่อเสียง

๕) พัฒนารูปแบบการท่องเที่ยวให้มีความหลากหลายเพื่อสร้างมูลค่าเพิ่มให้กับการท่องเที่ยวที่สำคัญของภาค

**๖) ส่งเสริมการท่องเที่ยวชุมชนให้มีความเข้มแข็งและสอดคล้องกับศักยภาพของพื้นที่  
ยุทธศาสตร์ที่ ๒ พัฒนาอุตสาหกรรมการแปรรูปยางพาราและปาล์มน้ำมันแห่งใหม่ของประเทศ  
แนวทางการพัฒนา**

๑) พัฒนาเขตอุตสาหกรรมแปรรูปยางพาราขนาดใหญ่ – สะเดา ที่ครบวงจรและเป็นมิตรกับสิ่งแวดล้อม

๒) พัฒนาเขตอุตสาหกรรมโอเลโอเคมีคอลแบบครบวงจรในจังหวัดกระบี่ สุราษฎร์ธานี และชุมพร

๓) พัฒนาและสนับสนุนการใช้เทคโนโลยีชีวภาพและนวัตกรรมในการผลิตภาคเกษตร

**ยุทธศาสตร์ที่ ๓ พัฒนาการผลิตสินค้าเกษตรหลักของภาคและสร้างความเข้มแข็ง  
สถาบันเกษตรกร**

**แนวทางการพัฒนา**

๑) ยกกระดับการผลิตสินค้าเกษตรที่เป็นอัตลักษณ์ที่เหมาะสมกับศักยภาพพื้นที่ของภาค  
๒) ยกกระดับอุตสาหกรรมการเพาะเลี้ยงกุ้งและสัตว์น้ำชายฝั่งและการทำอุตสาหกรรมประมงทะเลที่ได้มาตรฐานสากล

๓) ส่งเสริมการทำเกษตรแบบผสมผสาน

๔) ส่งเสริมให้มีการใช้เทคโนโลยีและนวัตกรรมในการผลิตและบริหารจัดการฟาร์มอย่างเป็นระบบ

๕) วางระบบป้องกันและแก้ไขปัญหาความเสื่อมโทรมของทรัพยากรธรรมชาติและสิ่งแวดล้อมที่เป็นฐานปัจจัยการผลิตทางการเกษตรของภาค

**ยุทธศาสตร์ที่ ๔ พัฒนาโครงสร้างพื้นฐานสนับสนุนการท่องเที่ยว การพัฒนาเขต  
อุตสาหกรรมและการเชื่อมโยงการค้าโลก**

**แนวทางการพัฒนา**

๑) พัฒนาโครงข่ายคมนาคมขนส่งเชื่อมโยงการพัฒนาแหล่งท่องเที่ยวชั้นนำแห่งใหม่กับแหล่งท่องเที่ยวที่มีชื่อเสียง

๒) พัฒนาและสนับสนุนท่าเรือสำราญในจังหวัดภูเก็ต ให้เป็นท่าเรือหลัก (Homeport) ของโลกรวมทั้งพัฒนาท่าเรือแวะพัก (Port of Call) และท่าเรือมารีนาให้มีมาตรฐานในแหล่งท่องเที่ยวทางทะเลที่มีศักยภาพของภาค (กระบี่ พังงา และสมุย)

๓) พัฒนาระบบโครงสร้างพื้นฐานสนับสนุนการพัฒนาเขตอุตสาหกรรมแปรรูปยางพารา  
หาดใหญ่ – สะเดา

๔) พัฒนาโครงสร้างพื้นฐานเชื่อมโยงภาคใต้กับเส้นทางการค้าโลก  
**ยุทธศาสตร์ที่ ๕ อนุรักษ์ ป่าไม้ และบริหารจัดการทรัพยากรธรรมชาติและสิ่งแวดล้อม  
อย่างเป็นระบบ เพื่อเป็นฐานการพัฒนาที่ยั่งยืน**

#### **แนวทางการพัฒนา**

๑) เพิ่มประสิทธิภาพการจัดการฐานทรัพยากรให้มีความอุดมสมบูรณ์  
๒) วางระบบป้องกันและแก้ไขปัญหาการบริหารจัดการน้ำอย่างเป็นระบบ  
๓) ส่งเสริมการใช้พลังงานทดแทนและเพิ่มประสิทธิภาพการใช้พลังงานเพื่อสร้างความมั่นคง  
ด้านพลังงาน

๔) บริหารจัดการและแก้ไขปัญหาสิ่งแวดล้อมอย่างเป็นระบบ

**ยุทธศาสตร์ที่ ๖ พัฒนาพื้นที่ระเบียงเศรษฐกิจภาคใต้อย่างยั่งยืน**

#### **แนวทางการพัฒนา**

๑) พัฒนาประตูการค้าฝั่งตะวันตก (Western Gateway)  
๒) พัฒนาประตูสู่การท่องเที่ยวอ่าวไทยและอันดามัน (Royal Coast & Andaman Route)  
๓) พัฒนาอุตสาหกรรมฐานชีวภาพและการแปรรูปการเกษตรมูลค่าสูง (Bio-Based & Processed  
Agricultural Products)

๔) การอนุรักษ์ทรัพยากรธรรมชาติ การส่งเสริมวัฒนธรรม และการพัฒนาเมืองน่าอยู่  
(Green Culture & Livable Cities) ในพื้นที่จังหวัดชุมพร ระนอง สุราษฎร์ธานี และนครศรีธรรมราช

### **(๒) แผนพัฒนากลุ่มจังหวัดภาคใต้ฝั่งอ่าวไทย (พ.ศ. ๒๕๖๖ – ๒๕๗๐)**

การจัดทำแผนพัฒนากลุ่มจังหวัดภาคใต้ฝั่งอ่าวไทย ระยะ ๕ ปี (พ.ศ.๒๕๖๖ - ๒๕๗๐)  
จัดทำขึ้นเพื่อเป็นแนวทางในการพัฒนาภูมิภาคภายในระยะ ๕ ปีต่อไป คือในช่วง พ.ศ. ๒๕๖๖ - ๒๕๗๐  
โดยมีความสอดคล้องกับกรอบเวลาของแผนพัฒนาประเทศระยะ ๒๐ ปี ระยะที่ ๓ และ แผนพัฒนาเศรษฐกิจและสังคม  
แห่งชาติฉบับที่ ๑๓ ดังนั้น การจัดทำแผนพัฒนาฉบับนี้ จะยึดยุทธศาสตร์ชาติระยะ ๒๐ ปี (พ.ศ.๒๕๖๑ -  
๒๕๘๐) และแผนระดับที่ ๒ ต่าง ๆ เช่น แผนแม่บทภายใต้ยุทธศาสตร์ชาติ แผนพัฒนาเศรษฐกิจและสังคม  
แห่งชาติ โดยเฉพาะการให้ความสำคัญกับแผนพัฒนาภาคใต้ เพื่อให้เป็นไปตามมติคณะกรรมการบูรณาการ  
นโยบายพัฒนาภาค (ก.บ.ภ) และในอีกด้านหนึ่งเพื่อให้แผนพัฒนาภูมิภาคเป็นแผนที่ตอบสนองต่อพื้นที่  
อย่างแท้จริง การจัดทำแผนจะใช้ปัจจัยที่สำคัญของพื้นที่ ได้แก่ ศักยภาพด้านต่าง ๆ และสภาพปัญหา และ  
ความต้องการของพื้นที่ รวมถึงการใช้กระบวนการ การมีส่วนร่วมของทุกภาคส่วน ผ่านการจัดเวทีระดม ความ  
คิดเห็นของประชาชน เพื่อให้ได้มาซึ่งปัญหา และความต้องการของประชาชนในพื้นที่ และการประสานแผนใน  
ระดับพื้นที่ ดังนั้น แผนพัฒนาภูมิภาคใต้ฝั่งอ่าวไทย ระยะ ๕ ปี (พ.ศ.๒๕๖๖ - ๒๕๗๐) ซึ่งเป็น  
แผนพัฒนาที่ตอบสนองทั้งระดับบท คือ แผนยุทธศาสตร์ชาติและแผนพัฒนาระดับต่าง ๆ และตอบสนองต่อ  
ระดับล่าง ได้แก่ ศักยภาพของพื้นที่

#### **ประเด็นการพัฒนาของกลุ่มจังหวัด**

**ประเด็นการพัฒนาด้านที่ ๑** การพัฒนาการเกษตร ด้านการผลิต แปรรูป การตลาดและ  
การบริหารจัดการพืชเศรษฐกิจหลัก (ปาล์มน้ำมัน ยางพารา ข้าว ไม้ผล สมุนไพร) การประมง และปศุสัตว์

**ประเด็นการพัฒนาด้านที่ ๒** การส่งเสริมการค้า การลงทุน การบริหารจัดการ การตลาด  
ในสินค้าและบริการอย่างครบวงจร ที่เชื่อมโยงการค้าการลงทุนระหว่างประเทศ

**ประเด็นการพัฒนาด้านที่ ๓** การพัฒนาสู่การเป็นเมืองท่องเที่ยวระดับนานาชาติที่มีความหลากหลายของรูปแบบการท่องเที่ยว เพื่อรองรับนักท่องเที่ยวที่มีคุณภาพอย่างยั่งยืน

**ประเด็นการพัฒนาด้านที่ ๔** การพัฒนาระบบโครงสร้างพื้นฐาน การขนส่งโลจิสติกส์ พลังงานระบบเครือข่าย การสื่อสาร สารสนเทศเพื่อรองรับการพัฒนาของกลุ่มจังหวัด

**ประเด็นการพัฒนาด้านที่ ๕** การพัฒนาสู่การเป็นเมืองสีเขียวและสังคมคุณภาพ

**(๓) แผนพัฒนาจังหวัดสุราษฎร์ธานี**

วิสัยทัศน์จังหวัดสุราษฎร์ธานี “เมืองเกษตรคุณภาพ การท่องเที่ยวยั่งยืน สังคมเป็นสุข” ยุทธศาสตร์การพัฒนาจังหวัดสุราษฎร์ธานี ๒๐ ปี (พ.ศ.๒๕๖๐-๒๕๗๙) ประเด็นยุทธศาสตร์ ๕ ประเด็น ดังนี้

**ยุทธศาสตร์ที่ ๑** ส่งเสริมการผลิตสินค้าทางการเกษตร ปศุสัตว์แลประมงที่มีคุณภาพ โดยมีแนวทางการพัฒนาการเกษตรและอุตสาหกรรมเกษตรสู่ความมั่นคงและยั่งยืน พัฒนาปศุสัตว์ ประมง อย่างเป็นระบบตามมาตรฐาน

**ยุทธศาสตร์ที่ ๒** พัฒนาการท่องเที่ยวเพื่อเพิ่มมูลค่าการท่องเที่ยวทุกมิติ โดยมีแนวทางการพัฒนา ประกอบด้วย การพัฒนาผลิตภัณฑ์ชุมชนในจังหวัดให้มีคุณภาพมาตรฐานระดับอาเซียน และการพัฒนาจังหวัด เป็นแหล่งท่องเที่ยววัฒนธรรมที่ได้รับการยอมรับในระดับประเทศและเป็นแหล่งท่องเที่ยวทางธรรมชาติที่รู้จักระดับโลก

**ยุทธศาสตร์ที่ ๓** พัฒนาโครงสร้างพื้นฐานและโลจิสติกส์เชื่อมโยงภูมิภาคทั้งจังหวัด และกลุ่มจังหวัดโดยใช้พื้นฐานดิจิทัล โดยมีแนวทางการการใช้ดิจิทัลเพื่อพัฒนาโครงสร้างพื้นฐานและโลจิสติกส์เชื่อมโยงภูมิภาค

**ยุทธศาสตร์ที่ ๔** พัฒนาทรัพยากรมนุษย์และคุณภาพชีวิตเพื่อให้ความสมบูรณ์เพื่อสังคมน่าอยู่ โดยมีแนวทางการพัฒนาประชาชนให้มีคุณภาพชีวิตที่ดี และดำรงชีวิตตามปรัชญาของเศรษฐกิจพอเพียง พัฒนาคอบครัว ชุมชนและสังคมให้เกิดการเรียนรู้ตลอดชีวิตประชาชนดำรงชีวิตตามแบบอย่างผู้นำที่ดีของจังหวัด

**ยุทธศาสตร์ที่ ๕** ส่งเสริมการจัดการทรัพยากรธรรมชาติและสิ่งแวดล้อมโดยใช้ฐานเกษตรและท่องเที่ยวมาจัดการทรัพยากรธรรมชาติและสิ่งแวดล้อม โดยมีแนวทางการพัฒนาพื้นที่ป่านุรักษ์ ป่าต้นน้ำให้ได้รับการอนุรักษ์ฟื้นฟู ให้มีความอุดมสมบูรณ์ ควบคู่กับการส่งเสริมสนับสนุนปลูกป่าไม้เศรษฐกิจ ชุมชน เพิ่มศักยภาพ อปท. ให้สามารถจัดการขยะในพื้นที่ได้อย่างมีประสิทธิภาพ รวมทั้งพัฒนาพื้นที่ลุ่มน้ำ และแหล่งน้ำธรรมชาติให้ได้รับการอนุรักษ์ฟื้นฟูเพื่อการใช้ประโยชน์อย่างยั่งยืน

เป้าหมายการพัฒนาจังหวัด “เมืองเกษตรมูลค่าสูง การท่องเที่ยวยั่งยืน สังคมเป็นสุข”

ตัวชี้วัดความสำเร็จตามเป้าหมายการพัฒนาจังหวัด ประกอบด้วย

- ๑) สินค้าเกษตรและอุตสาหกรรมแปรรูปมีมูลค่าสูง
- ๒) อุตสาหกรรมบริการและการท่องเที่ยวที่ยั่งยืน
- ๓) ระบบโครงข่ายคมนาคมและโลจิสติกส์เพื่อรองรับการพัฒนาจังหวัด
- ๔) พัฒนาคุณภาพชีวิตของประชาชนสู่สังคมเป็นสุข
- ๕) ฐานทรัพยากรธรรมชาติที่มั่นคงและมีสภาพแวดล้อมที่เหมาะสม

**ประเด็นการพัฒนาของจังหวัด ประกอบด้วย ๕ ประเด็น ดังนี้**

**ประเด็นการพัฒนาที่ ๑** พัฒนาการผลิตสินค้าเกษตร อุตสาหกรรมแปรรูปเพื่อสร้างมูลค่าสูง

๑) พัฒนาและยกระดับการแปรรูปอุตสาหกรรมยางพาราและปาล์ม น้ำมันแบบครบวงจร เพื่อเพิ่มมูลค่า

๒) พัฒนาและสนับสนุนการยกระดับมาตรฐานสินค้าเกษตร

- ๓) ยกกระต้ออุตสาหกรรมแปรรูปที่มีมูลค่าสูงเพื่อเป็นมิตรกับสิ่งแวดล้อม
- ๔) ส่งเสริมการปลูกแปรรูปพัฒนาผลิตภัณฑ์และยกระดับมาตรฐานสมุนไพร
- ๕) ส่งเสริมการใช้พลังงานทดแทนและใช้พลังงานอย่างมีประสิทธิภาพ
- ๖) ส่งเสริมการตลาดเพื่อสร้างมูลค่าเพิ่มสินค้าเกษตร อุตสาหกรรมแปรรูปและผลิตภัณฑ์เด่น

ที่มีเอกลักษณ์

**ประเด็นการพัฒนาที่ ๒** พัฒนาการท่องเที่ยวที่ได้มาตรฐานเพื่อมุ่งสู่ความยั่งยืน

- ๑) ส่งเสริมกิจกรรมและผลิตภัณฑ์ด้านการท่องเที่ยว
- ๒) บริหารจัดการแหล่งท่องเที่ยวให้มีประสิทธิภาพ ปลอดภัย มุ่งสู่ความยั่งยืน
- ๓) พัฒนาบุคลากรด้านการบริการและการท่องเที่ยวให้ได้มาตรฐาน
- ๔) ส่งเสริมอุตสาหกรรมไมซ์จังหวัดสุราษฎร์ธานี
- ๕) เพิ่มขีดความสามารถด้านการตลาดและประชาสัมพันธ์ด้านการท่องเที่ยว

**ประเด็นการพัฒนาที่ ๓** พัฒนาโครงข่ายคมนาคมขนส่งเชื่อมโยงระบบโลจิสติกส์

- ๑) พัฒนาโครงข่ายคมนาคมขนส่งเพื่อเชื่อมโยงระบบโลจิสติกส์ในพื้นที่
- ๒) ส่งเสริมและพัฒนาเพื่อเป็นศูนย์กระจายสินค้า

**ประเด็นการพัฒนาที่ ๔** เสริมสร้างพลังทางสังคมเพื่อคุณภาพชีวิตที่ดี

- ๑) เพิ่มประสิทธิภาพการรักษาความปลอดภัยและสร้างความมั่นคงในชีวิตและทรัพย์สิน
- ๒) ขจัดความยากจนและพัฒนาคนทุกช่วงวัย
- ๓) พัฒนาการเรียนรู้ของเด็กและเยาวชนเพื่อเพิ่มความสามารถในการแข่งขัน
- ๔) เพิ่มประสิทธิภาพระบบบริการสาธารณสุข
- ๕) ส่งเสริมบริการสุขภาพด้วยการแพทย์แผนไทยและการแพทย์ทางเลือกรองรับเมืองสมุนไพร
- ๖) ขับเคลื่อนสังคมด้วยหลักปรัชญาของเศรษฐกิจพอเพียงสู่จังหวัดคุณธรรม
- ๗) ส่งเสริมและสนับสนุนการเป็นศูนย์กลางด้านเทคโนโลยีสู่เมืองอัจฉริยะ (Smart City)

**ประเด็นการพัฒนาที่ ๕** บริหารจัดการทรัพยากรธรรมชาติและสิ่งแวดล้อมเพื่อเป็นฐานการ

พัฒนาอย่างยั่งยืน

- ๑) ส่งเสริมการมีส่วนร่วมในการจัดการสิ่งแวดล้อมอย่างถูกวิธี
- ๒) เสริมสร้างการมีส่วนร่วมในการบริหารจัดการทรัพยากรธรรมชาติให้มีประสิทธิภาพ เสริมสร้างความเข้มแข็งของชุมชนในการจัดการภัยพิบัติและสาธารณภัย
- ๓) ยกกระต้อการเป็นเมืองอุตสาหกรรมเชิงนิเวศ

**๑.๕ ยุทธศาสตร์การพัฒนาขององค์กรปกครองส่วนท้องถิ่นในเขตจังหวัดสุราษฎร์ธานี**

**วิสัยทัศน์**

“โครงสร้างพื้นฐานดี ประเพณีวัฒนธรรมเด่น เน้นการท่องเที่ยว รักษาสิ่งแวดล้อม น้อมนำเศรษฐกิจพอเพียง”

**ยุทธศาสตร์การพัฒนา ประกอบด้วย ๖ ยุทธศาสตร์ ดังนี้**

ยุทธศาสตร์ที่ ๑ ด้านโครงสร้างพื้นฐาน

ยุทธศาสตร์ที่ ๒ ด้านคุณภาพชีวิต

ยุทธศาสตร์ที่ ๓ ด้านการศึกษา

ยุทธศาสตร์ที่ ๔ ด้านศาสนา ศิลปวัฒนธรรม จารีตประเพณี และภูมิปัญญาท้องถิ่น

ยุทธศาสตร์ที่ ๕ ด้านการท่องเที่ยว ทรัพยากรธรรมชาติและสิ่งแวดล้อม

ยุทธศาสตร์ที่ ๖ ด้านการบริหารจัดการท้องถิ่นที่ดีตามหลักธรรมาภิบาล

## พันธกิจ

๑. บูรณาการและพัฒนาโครงสร้างพื้นฐานให้ได้มาตรฐาน
  ๒. สนับสนุนการจัดทำผังเมืองรวมจังหวัด
  ๓. ส่งเสริมการพัฒนาด้านอาชีพ การลงทุนและพาณิชย์กรรม
  ๔. พัฒนาศักยภาพด้านเศรษฐกิจ การประกอบอาชีพและส่งเสริมการดำเนินงานตามหลักปรัชญาเศรษฐกิจพอเพียง
  ๕. สร้างความเข้มแข็ง และรักษาความสงบเรียบร้อยของชุมชน
  ๖. ส่งเสริมด้านกีฬาและนันทนาการ
  ๗. ส่งเสริมสนับสนุนการบริการด้านสาธารณสุข
  ๘. ส่งเสริมสนับสนุนการจัดการศึกษาให้ได้มาตรฐาน
  ๙. ขยายโอกาส เพิ่มช่องทางการเรียนรู้ และลดความเหลื่อมล้ำทางการศึกษา
  ๑๐. ทำนุบำรุง ส่งเสริมกิจกรรมทางด้านศาสนา อนุรักษ์ศิลปวัฒนธรรม ประเพณี จารีตประเพณีชาวบ้าน และภูมิปัญญาท้องถิ่น
  ๑๑. ส่งเสริม ประชาสัมพันธ์และยกระดับมาตรฐานด้านการท่องเที่ยว และพัฒนาแหล่งท่องเที่ยวให้ได้มาตรฐาน
  ๑๒. ส่งเสริม อนุรักษ์ ป่าไม้ และสร้างเครือข่ายด้านทรัพยากรธรรมชาติและสิ่งแวดล้อม
  ๑๓. พัฒนาศักยภาพการบริหารจัดการขององค์การบริหารส่วนจังหวัดสุราษฎร์ธานี
  ๑๔. ส่งเสริมประชาธิปไตยความเสมอภาคสิทธิเสรีภาพและการมีส่วนร่วมในการพัฒนาท้องถิ่น
  ๑๕. ส่งเสริมการเทิดทูนสถาบันหลักของชาติและผู้ทำคุณประโยชน์แก่บ้านเมือง
- ### เป้าประสงค์
๑. ปกป้องและเชิดชูสถาบันหลักของชาติ และการยกย่องเชิดชูเกียรติ ผู้ทำคุณประโยชน์ต่อประเทศ
  ๒. ส่งเสริมการปกครองตามระบอบประชาธิปไตย และการมีส่วนร่วมของประชาชน
  ๓. ส่งเสริมการบริหารจัดการตามหลักธรรมาภิบาล
  ๔. พัฒนาเส้นทางคมนาคมขนส่งให้มีคุณภาพและได้มาตรฐาน
  ๕. พัฒนาสาธารณสุขโรค และสาธารณสุขการ ไฟฟ้าแสงสว่าง การผังเมือง การควบคุมอาคาร และการบริหารจัดการน้ำ
  ๖. ส่งเสริม อนุรักษ์ ศิลปวัฒนธรรมประเพณี จารีตประเพณี ภูมิปัญญาท้องถิ่น และทำนุบำรุงศาสนา
  ๗. ส่งเสริมด้านสวัสดิการสังคม สังคมสงเคราะห์ และสาธารณสุข
  ๘. ส่งเสริมการจัดการศึกษาให้ได้มาตรฐานการศึกษา
  ๙. การส่งเสริม และพัฒนาอาชีพ การลงทุน และพาณิชย์กรรม
  ๑๐. ส่งเสริมการดำเนินชีวิตตามหลักปรัชญาเศรษฐกิจพอเพียง
  ๑๑. ส่งเสริมด้านการกีฬาและนันทนาการ
  ๑๒. ส่งเสริมการจัดระเบียบชุมชน สังคม และการรักษาความสงบเรียบร้อย สร้างความสมานฉันท์ ให้สังคมสงบสุข
  ๑๓. ส่งเสริม สนับสนุนการท่องเที่ยวอย่างยั่งยืน
  ๑๔. อนุรักษ์ ป่าไม้ สร้างเครือข่าย เฝ้าระวังทรัพยากรธรรมชาติและสิ่งแวดล้อม
  ๑๕. พัฒนาบุคลากร และเพิ่มประสิทธิภาพการบริการ เพื่อเข้าสู่ประชาคมอาเซียน



## ๒. ยุทธศาสตร์ขององค์กรปกครองส่วนท้องถิ่น

### ๒.๑ วิสัยทัศน์องค์การบริหารส่วนตำบลเพิ่มพูนทรัพย์

“โครงสร้างพื้นฐานมั่นคง ชุมชนเข้มแข็ง คุณภาพชีวิตดี อนุรักษ์ประเพณีไทย บริหารโปร่งใส ใส่ใจประชาชน”

### ๒.๒ ยุทธศาสตร์การพัฒนา ประกอบด้วย ๖ ยุทธศาสตร์ ดังนี้

ยุทธศาสตร์ที่ ๑ ด้านโครงสร้างพื้นฐาน

ยุทธศาสตร์ที่ ๒ ด้านคุณภาพชีวิต

ยุทธศาสตร์ที่ ๓ ด้านการศึกษา

ยุทธศาสตร์ที่ ๔ ด้านศาสนา ศิลปวัฒนธรรม จารีตประเพณี และภูมิปัญญาท้องถิ่น

ยุทธศาสตร์ที่ ๕ ด้านการท่องเที่ยว ทรัพยากรธรรมชาติและสิ่งแวดล้อม

ยุทธศาสตร์ที่ ๖ ด้านการบริหารจัดการท้องถิ่นที่ดีตามหลักธรรมาภิบาล

### ๒.๓ เป้าประสงค์/ตัวชี้วัด/ค่าเป้าหมาย/กลยุทธ์

#### ยุทธศาสตร์ที่ ๑ ด้านโครงสร้างพื้นฐาน

เป้าประสงค์	ตัวชี้วัด	ค่าเป้าหมาย	กลยุทธ์
การพัฒนาโครงสร้างพื้นฐานให้ได้มาตรฐาน	จำนวนโครงการด้านโครงสร้างพื้นฐานได้รับการพัฒนาให้ได้มาตรฐาน	ปีละ ๑๕ โครงการ	บูรณาการและพัฒนาเส้นทางคมนาคม ระบบไฟฟ้าและประปาให้ได้มาตรฐาน
บูรณาการร่วมกันด้านผังเมือง	จำนวนโครงการที่ดำเนินการด้านผังเมือง	ปีละ ๑ โครงการ	สนับสนุนและบูรณาการร่วมกันในการจัดทำผังเมือง

#### ยุทธศาสตร์ที่ ๒ ด้านคุณภาพชีวิต

เป้าประสงค์	ตัวชี้วัด	ค่าเป้าหมาย	กลยุทธ์
ประชาชนได้รับการพัฒนาและส่งเสริมด้านอาชีพการเกษตร การลงทุนและพาณิชย์กรรมได้อย่างทั่วถึง	จำนวนโครงการ/กิจกรรมที่ดำเนินการส่งเสริมและพัฒนาด้านอาชีพการเกษตร การลงทุนและพาณิชย์กรรมให้กับประชาชน	จำนวนกลุ่มอาชีพที่ได้รับการส่งเสริม	ส่งเสริม สนับสนุนและพัฒนาทักษะด้านอาชีพ การเกษตร การลงทุนและพาณิชย์กรรมที่เหมาะสมตามศักยภาพแก่ประชาชน
สังคมมีความเข้มแข็งและประชาชนมีความปลอดภัยในชีวิตและทรัพย์สิน	จำนวนโครงการ/กิจกรรมที่ส่งเสริมให้สังคมมีความเข้มแข็ง และมีความปลอดภัยในชีวิตและทรัพย์สิน	ปีละ ๕ โครงการ	ส่งเสริม สร้างความเข้มแข็ง และรักษาความสงบเรียบร้อยของชุมชน
ประชาชนได้รับบริการด้านสาธารณสุขทั่วถึงและเป็นธรรม	จำนวนโครงการ/กิจกรรมที่ดำเนินการด้านสาธารณสุข	ปีละ ๑๐ โครงการ	ส่งเสริม สนับสนุนการบริการด้านสาธารณสุข

ยุทธศาสตร์ที่ ๓ ด้านการศึกษา

เป้าประสงค์	ตัวชี้วัด	ค่าเป้าหมาย	กลยุทธ์
ระบบการศึกษามีคุณภาพตามมาตรฐานการศึกษา	ระดับผลการประเมินคุณภาพการศึกษา	ระดับผลการประเมินคุณภาพการศึกษาเพิ่มขึ้นร้อยละ ๐.๐๕	ส่งเสริม สนับสนุนการจัดการศึกษาให้ได้มาตรฐาน

ยุทธศาสตร์ที่ ๔ ด้านศาสนา ศิลปวัฒนธรรม จารีตประเพณี และภูมิปัญญาท้องถิ่น

เป้าประสงค์	ตัวชี้วัด	ค่าเป้าหมาย	กลยุทธ์
ประชาชนได้รับการส่งเสริมพัฒนาด้านกีฬาและนันทนาการ	ร้อยละความพึงพอใจของผู้เข้าร่วมโครงการ/กิจกรรม	ร้อยละ ๘๐ ของผู้เข้าร่วมโครงการ/กิจกรรมมีความพึงพอใจต่อกิจกรรม	ส่งเสริม สนับสนุนด้านกีฬาและนันทนาการ
ศาสนา ศิลปวัฒนธรรม จารีตประเพณีและภูมิปัญญาท้องถิ่นอันดีงามได้รับการส่งเสริมสนับสนุน ทำนุบำรุงให้คงอยู่และเจริญรุ่งเรือง	ร้อยละความพึงพอใจของผู้เข้าร่วมโครงการ/กิจกรรม	ร้อยละ ๘๐ ของผู้เข้าร่วมโครงการ/กิจกรรมมีความพึงพอใจต่อกิจกรรม	ส่งเสริม สนับสนุนและบูรณาการร่วมกันในการร่วมอนุรักษ์สืบสาน ทำนุบำรุงศาสนา ศิลปวัฒนธรรม จารีตประเพณีและภูมิปัญญาท้องถิ่นให้คงอยู่และเจริญรุ่งเรือง

ยุทธศาสตร์ที่ ๕ ด้านการท่องเที่ยว ทรัพยากรธรรมชาติและสิ่งแวดล้อม

เป้าประสงค์	ตัวชี้วัด	ค่าเป้าหมาย	กลยุทธ์
สถานที่ท่องเที่ยวได้รับการส่งเสริมและพัฒนาด้านการท่องเที่ยว	จำนวนโครงการ/กิจกรรมที่ส่งเสริมและพัฒนาด้านการท่องเที่ยว	ปีละ ๓ โครงการ	ส่งเสริม ปรับปรุงและพัฒนาสถานที่ท่องเที่ยวและบริการทางการท่องเที่ยวให้ได้มาตรฐานและมีความปลอดภัย
อนุรักษ์ทรัพยากรธรรมชาติและสิ่งแวดล้อม	จำนวนโครงการ/กิจกรรมที่ส่งเสริมการอนุรักษ์ทรัพยากรธรรมชาติและสิ่งแวดล้อม	ปีละ ๑ โครงการ	ส่งเสริมการอนุรักษ์ทรัพยากรธรรมชาติและรักษาสิ่งแวดล้อม

ยุทธศาสตร์ที่ ๖ ด้านการบริหารจัดการท้องถิ่นที่ดีตามหลักธรรมาภิบาล

เป้าประสงค์	ตัวชี้วัด	ค่าเป้าหมาย	กลยุทธ์
องค์กรได้รับการพัฒนาระบบเทคโนโลยีและนวัตกรรมที่ทันสมัยมีประสิทธิภาพ	จำนวนโครงการที่ส่งเสริมและพัฒนาศักยภาพในการปฏิบัติงาน โดยใช้เทคโนโลยีและนวัตกรรมที่ทันสมัย	ปีละ ๑ โครงการ	ส่งเสริม สนับสนุนและพัฒนาศักยภาพโดยใช้เทคโนโลยีและนวัตกรรมที่ทันสมัยเหมาะสมในการปฏิบัติงานทุกด้าน

## ๒.๔ จุดยืนทางยุทธศาสตร์

องค์การบริหารส่วนตำบลเพิ่มพูนทรัพย์ มีจุดยืนทางยุทธศาสตร์ คือ **โครงสร้างพื้นฐานมั่นคง ชุมชนเข้มแข็ง คุณภาพชีวิตดี**

โครงสร้างพื้นฐานมั่นคง คือ มุ่งเน้นพัฒนาสร้างและปรับปรุงเส้นทางคมนาคม ระบบสาธารณูปโภคต่าง ๆ ให้มีคุณภาพได้มาตรฐานเพื่อความอำนวยความสะดวกและปลอดภัย

ชุมชนเข้มแข็ง คือ มุ่งเน้นพัฒนาส่งเสริมและสนับสนุนการเกษตรกรรมให้ผลผลิตมีคุณภาพตรงตามตลาดต้องการ การบริการท่องเที่ยวเชิงธรรมชาติที่ดีเยี่ยม และกลุ่มอาชีพแปรรูปต่าง ๆ เพื่อเพิ่มมูลค่าให้กับสินค้าท้องถิ่น

คุณภาพชีวิตดี คือ มุ่งเน้นพัฒนาให้ประชาชนมีสุขภาพดี การศึกษาดี (ได้รับการศึกษาตามความเหมาะสม) มีงานดี (ทำงานอย่างมีความสุขเป็นที่ยอมรับในสังคม) มีความปลอดภัยในชีวิตและทรัพย์สิน สิทธิและเสรีภาพ (ได้รับสิทธิพื้นฐานในการดำรงชีวิต ได้รับความคุ้มครองของสิทธิจากรัฐอย่างเท่าเทียม)

## ๒.๕ ความเชื่อมโยงของยุทธศาสตร์ในภาพรวม

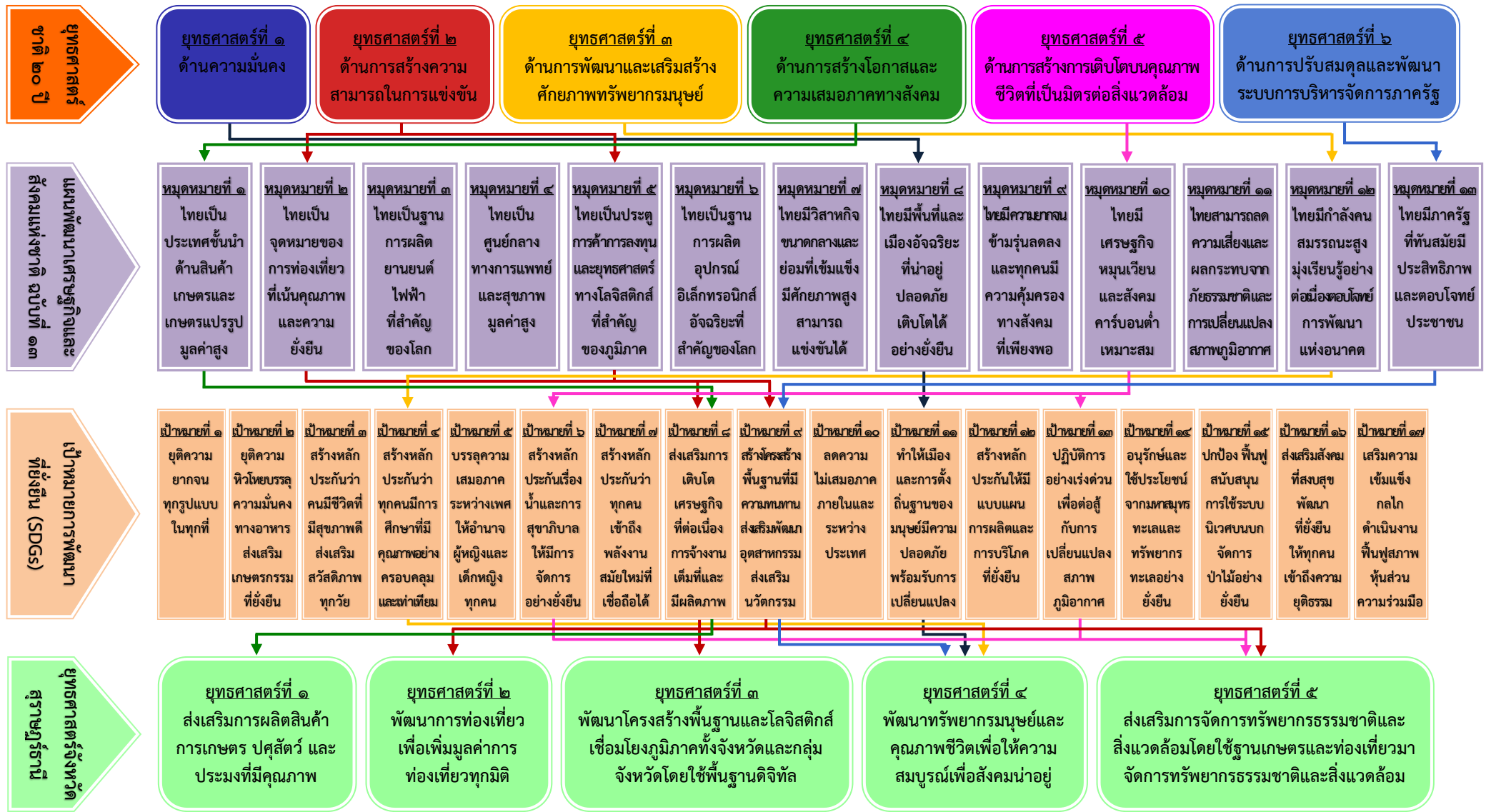

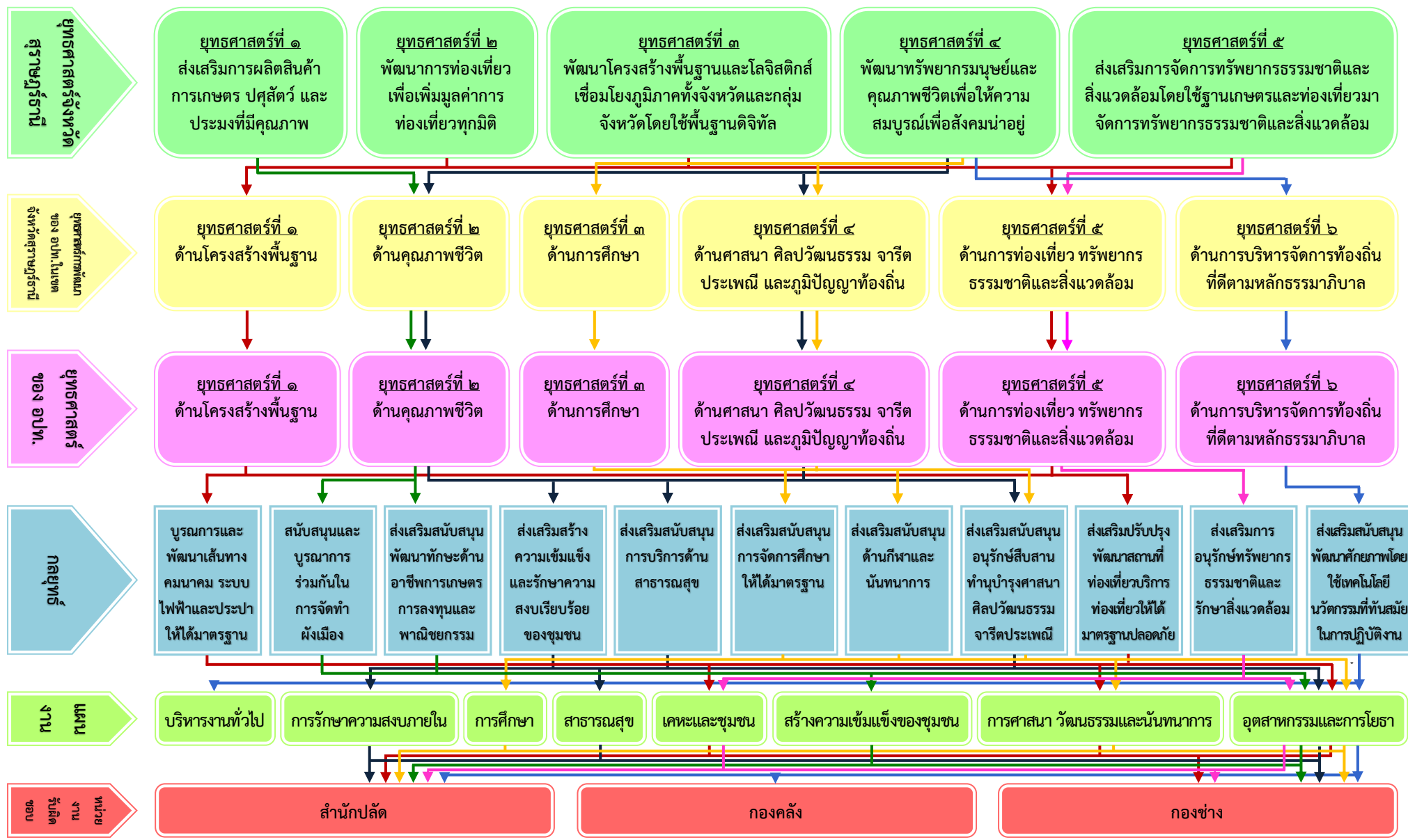

### ๓. การวิเคราะห์เพื่อพัฒนาท้องถิ่น

#### ๓.๑ การวิเคราะห์กรอบการจัดทำยุทธศาสตร์ขององค์กรปกครองส่วนท้องถิ่น

กรอบการวิเคราะห์การจัดทำยุทธศาสตร์ขององค์การบริหารส่วนตำบลเพิ่มพูนทรัพย์ ใช้การวิเคราะห์ SWOT Analysis/Demand (Demand Analysis)/Global Demand และ Trend ปัจจุบันและสถานการณ์การเปลี่ยนแปลงที่มีผลต่อการพัฒนา อย่างน้อยต้องประกอบด้วยวิเคราะห์ศักยภาพด้านเศรษฐกิจ ด้านสังคม ด้านการศึกษา ด้านผังเมือง ด้านเทคโนโลยี ด้านทรัพยากรธรรมชาติและสิ่งแวดล้อม

การวิเคราะห์ศักยภาพด้านต่าง ๆ	
ด้านต่าง ๆ	สภาพปัญหา
(๑) ด้านเศรษฐกิจ	- ราคาผลผลิตทางเกษตรตกต่ำ ถูกพ่อค้าคนกลางกดราคา - ต้นทุนในการผลิตทางเกษตรมีราคาสูง - ขาดเงินทุนในการประกอบอาชีพ
(๒) ด้านสังคม	- พบการแพร่ระบาดของยาเสพติดในหมู่บ้านอย่างต่อเนื่อง
(๓) ด้านโครงสร้างพื้นฐาน	- เส้นทางคมนาคมยังเป็นหลุมบ่อ/ดินแดงหลายสาย - ไฟฟ้าสาธารณะมีเฉพาะเส้นทางหลักในหมู่บ้าน
(๔) ด้านสาธารณสุข	- บุคลากรด้านสาธารณสุขไม่เพียงพอต่อการบริการประชาชน
(๕) ด้านทรัพยากรธรรมชาติและสิ่งแวดล้อม	- ไม่สามารถกำจัดขยะมูลฝอยตั้งแต่ต้นทางได้ ทำให้ปริมาณขยะปลายทางที่รอกำจัดมีมากขึ้น
SWOT Analysis	
จุดแข็ง (Strength)	จุดอ่อน (Weakness)
(๑) สภาพทางภูมิศาสตร์เหมาะแก่การปลูกพืชเศรษฐกิจ (๒) ผลผลิตทางการเกษตรมีคุณภาพ (๓) ประชาชนเป็นเจ้าของที่ดินทำกินเอง (๔) ทรัพยากรธรรมชาติมีความอุดมสมบูรณ์ (๕) หน่วยงานท้องถิ่นมีศักยภาพในการพัฒนาท้องถิ่น	(๑) เกษตรกรยังขาดความชำนาญในการตลาด ถูกพ่อค้าคนกลางกดราคาผลผลิต (๒) การให้บริการด้านสาธารณสุขยังไม่เพียงพอ (๓) โครงสร้างพื้นฐานไม่ยังครอบคลุม (๔) ปัญหาเสียดินที่ยังแพร่ระบาดก่อให้เกิดปัญหาสังคม (๕) ปริมาณขยะมูลฝอยมีจำนวนมาก
โอกาส (Opportunity)	อุปสรรค (Threat)
(๑) ประชาชนส่วนใหญ่ให้ความสำคัญและมีส่วนร่วมในกิจกรรมต่าง ๆ (๒) หน่วยงานท้องถิ่นมีงบประมาณพอสมควรที่จะสามารถพัฒนาท้องถิ่นได้ในระดับหนึ่ง (๓) มีหน่วยงานภาครัฐอื่นให้การสนับสนุนช่วยเหลือกลุ่มเกษตรกรในพื้นที่ (๔) มีการบูรณาการของทุกภาคส่วนร่วมกันในพื้นที่	(๑) ความไม่แน่นอนทางการเมืองและเศรษฐกิจในระดับประเทศ (๒) ที่ดินทำกินของประชาชนบางส่วนติดอยู่ในเขตอุทยานแห่งชาติ ป่าไม้ ป่าสงวนแห่งชาติ (๓) ในช่วงฤดูที่ฝนทิ้งช่วง อาจขาดแคลนน้ำสำหรับการเกษตร (๔) การเกิดภัยธรรมชาติ เช่น อุทกภัย ภัยแล้ง

### ๓.๒ การประเมินสถานการณ์สภาพแวดล้อมภายนอกที่เกี่ยวข้อง

(๑) **ด้านการเมืองการบริหาร** ปัจจุบันประชาชนมีความตื่นตัวและมีส่วนร่วมทางการเมืองสูงขึ้น ซึ่งความขัดแย้งทางการเมืองระดับชาติมีผลต่อความคิดเห็นทางการเมืองระดับท้องถิ่น การบริหารงานของผู้บริหารมีความต่อเนื่องแต่การพัฒนาพื้นที่ยังแยกส่วน ภาพรวมการพัฒนาในระดับตำบลยังไม่เด่นชัด การบริหารที่ยึดโยงกับนโยบายส่วนกลางและส่วนภูมิภาคทำให้ท้องถิ่นขาดอิสระในการพัฒนาตนเอง งบประมาณส่วนหนึ่งต้องจัดสรรให้กับการขับเคลื่อนนโยบายส่วนกลางและส่วนภูมิภาค ทำให้ปัญหาความต้องการของประชาชนในพื้นที่ไม่ได้รับการตอบสนองอย่างเพียงพอ เนื่องจากมีข้อจำกัดด้านงบประมาณ

(๒) **ด้านสังคม** จากการศึกษาประเทศไทยจะเป็นสังคมผู้สูงอายุอย่างสมบูรณ์ในปี ๒๕๖๘ และสัดส่วนประชากรวัยเด็กและวัยแรงงานลดลงอย่างต่อเนื่องในช่วงแผนพัฒนาเศรษฐกิจและสังคมแห่งชาติ ฉบับที่ ๑๑ อาจกระทบต่อความต้องการแรงงานในระบบเศรษฐกิจในอนาคต ภาครัฐและครัวเรือนจะมีภาระค่าใช้จ่ายเพิ่มขึ้นในการดูแลและพัฒนาคุณภาพชีวิตของผู้สูงอายุในด้านต่าง ๆ ส่งผลต่อภาระงบประมาณของภาครัฐและค่าใช้จ่ายของครัวเรือนในการดูแลสุขภาพอนามัย และการจัดสวัสดิการทางสังคม นอกจากนี้ การเปลี่ยนแปลงภายใต้กระแสโลกาภิวัตน์ ส่งผลให้คนในชุมชนท้องถิ่นมีความเป็นวัตถุนิยมมากขึ้น ค่านิยมที่ดั่งงามเสื่อมถอย และประเพณีดั้งเดิมถูกบิดเบือน เนื่องด้วยให้ความสำคัญกับศีลธรรมและวัฒนธรรมที่ดีงามลดลง ทั้งการดำรงชีวิตประจำวัน การใช้ชีวิตและความสัมพันธ์กับผู้อื่น มุ่งหารายได้เพื่อสนองความต้องการบริโภค การช่วยเหลือเกื้อกูลกันลดลง ความมีน้ำใจไมตรีน้อยลง แก่งแย่งเอาเปรียบกัน ขาดความสามัคคี ไม่เคารพสิทธิผู้อื่น และขาดการยึดถือประโยชน์ส่วนรวม รวมถึงเผชิญปัญหาการแพร่ระบาดของยาเสพติดและการเพิ่มขึ้นของการพนันโดยเฉพาะในกลุ่มเด็กและเยาวชน

(๓) **ด้านโครงสร้างพื้นฐาน** ปัจจุบันการพัฒนาระบบโครงสร้างพื้นฐานด้านสาธารณูปโภคยังไม่ครอบคลุมทุกพื้นที่ เนื่องจากงบประมาณในด้านโครงสร้างพื้นฐานมีน้อยไม่สามารถดำเนินการบรรเทาความเดือดร้อนได้ทันทั่วทั้งพื้นที่ ทั้งด้านถนน ไฟฟ้า น้ำประปา สะพาน ซึ่งมีผลต่อการดำเนินชีวิตประจำวันเป็นอย่างมาก เนื่องจากราษฎรในพื้นที่ประกอบอาชีพเกษตรกรรม จำเป็นต้องมีเส้นทางคมนาคมสำหรับขนส่งผลผลิตทางการเกษตรออกสู่ตลาดได้ เมื่อเกิดภาวะความเดือดร้อนก็สามารถช่วยได้ในระดับบรรเทา แต่หากต้องมีการก่อสร้างให้มั่นคงแข็งแรงก็ต้องใช้งบประมาณเป็นจำนวนมาก ต้องรองบประมาณจากส่วนราชการอื่น ๆ จัดสรรให้และต้องใช้ระยะเวลานาน

(๔) **ด้านเศรษฐกิจและการท่องเที่ยว** ปัจจุบันเศรษฐกิจระดับประเทศยังมีความเหลื่อมล้ำ ประชาชนระดับรากหญ้าส่วนใหญ่อยู่ในภาคการเกษตรมีรายได้น้อย ประสบความยากจนและมีปัญหาหนี้สิน เป็นปัจจัยบั่นทอนต่อความเข้มแข็งของเศรษฐกิจชุมชน สำหรับตำบลเพิ่มพูนทรัพย์ประชาชนมีรายได้หลักจากภาคการเกษตร เพาะปลูกพืชเศรษฐกิจ และยังมีรายได้จากภาคการท่องเที่ยวเชิงธรรมชาติที่เพิ่มขึ้นอย่างต่อเนื่อง มีการจ้างแรงงานในพื้นที่จำนวนมาก ส่งผลให้การหมุนเวียนเศรษฐกิจภายในพื้นที่มีอัตราสูงขึ้น

(๕) **ด้านทรัพยากรธรรมชาติและสิ่งแวดล้อม** การเปลี่ยนแปลงของสภาพอากาศที่แปรปรวนก่อให้เกิดภัยธรรมชาติบ่อยครั้ง อาทิ ดินโคลนถล่ม วาตภัย ภัยแล้ง และไฟป่า นำไปสู่การขาดความมั่นคงในชีวิตและทรัพย์สิน ประชาชนตื่นตระหนกและขาดความเข้าใจในการเตรียมการป้องกันและบรรเทาสาธารณภัยที่ดี นอกจากนี้ การพัฒนาเศรษฐกิจที่มุ่งหวังกำไรเกินควร นำไปสู่การทำลายฐานทรัพยากรธรรมชาติและสิ่งแวดล้อม มีการบุกรุกพื้นที่ป่า ครอบครองที่สาธารณะเพื่อประโยชน์ส่วนตัว

**ส่วนที่ ๓**  
**การนำแผนพัฒนาท้องถิ่นไปสู่การปฏิบัติ**

**๑. ยุทธศาสตร์การพัฒนาท้องถิ่นและยุทธศาสตร์ระดับมหภาคเพื่อนำไปสู่การปฏิบัติ**

ที่	ยุทธศาสตร์ชาติ ๒๐ ปี	แผนพัฒนาเศรษฐกิจและสังคมแห่งชาติ ฉบับที่ ๑๓	SDGs	ยุทธศาสตร์จังหวัด	ยุทธศาสตร์การพัฒนาขององค์กรปกครองส่วนท้องถิ่นในเขตจังหวัด	ยุทธศาสตร์ (อปท.)	กลยุทธ์	แผนงาน	หน่วยงานรับผิดชอบหลัก
๑.	ยุทธศาสตร์ที่ ๑ ด้านความมั่นคง	หมุดหมายที่ ๘ ไทยมีพื้นที่และเมืองอัจฉริยะที่น่าอยู่ปลอดภัย เดิโตได้อย่างยั่งยืน	เป้าหมายที่ ๑๑ ทำให้เมืองและการตั้งถิ่นฐานของมนุษย์มีความปลอดภัยทั่วถึงพร้อมรับการเปลี่ยนแปลงและยั่งยืน	ยุทธศาสตร์ที่ ๔ พัฒนาทรัพยากรมนุษย์และคุณภาพชีวิตเพื่อให้ความสมบูรณ์เพื่อสังคมน่าอยู่	ยุทธศาสตร์ที่ ๒ ด้านคุณภาพชีวิต ยุทธศาสตร์ที่ ๔ ด้านศาสนา ศิลปวัฒนธรรม จารีตประเพณี และภูมิปัญญาท้องถิ่น	ยุทธศาสตร์ที่ ๒ ด้านคุณภาพชีวิต ยุทธศาสตร์ที่ ๔ ด้านศาสนา ศิลปวัฒนธรรม จารีตประเพณี และภูมิปัญญาท้องถิ่น	- ส่งเสริม สร้างความเข้มแข็งและรักษาความสงบเรียบร้อยของชุมชน - ส่งเสริม สนับสนุนการบริการด้านสาธารณสุข - ส่งเสริม สนับสนุนและบูรณาการร่วมกันในการร่วมอนุรักษ์สืบสานทำนุบำรุง ศาสนา ศิลปวัฒนธรรม จารีตประเพณี และภูมิปัญญาท้องถิ่นให้คงอยู่ และเจริญรุ่งเรือง	- แผนงาน การรักษาความสงบภายใน - แผนงาน สาธารณสุข - แผนงาน อุตสาหกรรม และการโยธา	สำนักปลัด กองช่าง



ที่	ยุทธศาสตร์ชาติ ๒๐ ปี	แผนพัฒนาเศรษฐกิจและสังคมแห่งชาติ ฉบับที่ ๑๓	SDGs	ยุทธศาสตร์จังหวัด	ยุทธศาสตร์การพัฒนาขององค์กรปกครองส่วนท้องถิ่นในเขตจังหวัด	ยุทธศาสตร์ (อปท.)	กลยุทธ์	แผนงาน	หน่วยงานรับผิดชอบหลัก
๒.	ยุทธศาสตร์ที่ ๒ ด้านการสร้างความสามารถในการแข่งขัน	หมวดหมู่ที่ ๒ ไทยเป็นจุดหมายของการท่องเที่ยวที่เน้นคุณภาพและความยั่งยืน หมวดหมู่ที่ ๕ ไทยเป็นประตูการค้าการลงทุนและยุทธศาสตร์ทางโลจิสติกส์ที่สำคัญของภูมิภาค	เป้าหมายที่ ๘ ส่งเสริมการเติบโตทางเศรษฐกิจอย่างต่อเนื่อง ครอบคลุมและยั่งยืน การจ้างงานเต็มที่และมีผลภาพ และการมีงานที่สมควรสำหรับทุกคน เป้าหมายที่ ๙ สร้างโครงสร้างพื้นฐานที่มีความทนทาน ส่งเสริมการพัฒนาอุตสาหกรรมที่ครอบคลุมและยั่งยืน และส่งเสริมนวัตกรรม	ยุทธศาสตร์ที่ ๒ พัฒนาท่องเที่ยวเพื่อเพิ่มมูลค่าการท่องเที่ยวทุกมิติ ยุทธศาสตร์ที่ ๓ พัฒนาโครงสร้างพื้นฐานและโลจิสติกส์ ยุทธศาสตร์ที่ ๕ ส่งเสริมการจัดการทรัพยากรธรรมชาติและสิ่งแวดล้อมโดยใช้ฐานเกษตรและท่องเที่ยวมาจัดการทรัพยากรธรรมชาติและสิ่งแวดล้อม	ยุทธศาสตร์ที่ ๑ ด้านโครงสร้างพื้นฐาน ยุทธศาสตร์ที่ ๕ ด้านการท่องเที่ยว ทรัพยากรธรรมชาติและสิ่งแวดล้อม	ยุทธศาสตร์ที่ ๑ ด้านโครงสร้างพื้นฐาน ยุทธศาสตร์ที่ ๕ ด้านการท่องเที่ยว ทรัพยากรธรรมชาติและสิ่งแวดล้อม	- บูรณาการและพัฒนาเส้นทางคมนาคม ระบบไฟฟ้าและประปาให้ได้มาตรฐาน - ส่งเสริมปรับปรุงและพัฒนา สถานที่ท่องเที่ยวและบริการทางการท่องเที่ยวให้ได้มาตรฐานและมีความปลอดภัย	- แผนงานเคหะและชุมชน - แผนงานการศาสนาวัฒนธรรมและนันทนาการ - แผนงานอุตสาหกรรมและการโยธา	สำนักปลัด กองช่าง

ที่	ยุทธศาสตร์ชาติ ๒๐ ปี	แผนพัฒนาเศรษฐกิจและสังคมแห่งชาติ ฉบับที่ ๑๓	SDGs	ยุทธศาสตร์จังหวัด	ยุทธศาสตร์การพัฒนาขององค์กรปกครองส่วนท้องถิ่นในเขตจังหวัด	ยุทธศาสตร์ (อปท.)	กลยุทธ์	แผนงาน	หน่วยงานรับผิดชอบหลัก
๓.	ยุทธศาสตร์ที่ ๓ ด้านการพัฒนาและเสริมสร้างศักยภาพทรัพยากรมนุษย์	หมวดหมู่ที่ ๑๒ ไทยมีกำลังคนสมรรถนะสูง มุ่งเรียนรู้อย่างต่อเนื่อง ตอบโจทย์การพัฒนาแห่งอนาคต	เป้าหมายที่ ๔ สร้างหลักประกันว่าทุกคนมีการศึกษาที่มีคุณภาพอย่างครอบคลุมและเท่าเทียม และสนับสนุนโอกาสในการเรียนรู้ตลอดชีวิต	ยุทธศาสตร์ที่ ๔ พัฒนาทรัพยากรมนุษย์และคุณภาพชีวิตเพื่อให้ความสมบูรณ์ เพื่อสังคมน่าอยู่	ยุทธศาสตร์ที่ ๓ ด้านการศึกษา ยุทธศาสตร์ที่ ๔ ด้านศาสนา ศิลปวัฒนธรรม จารีตประเพณี และภูมิปัญญาท้องถิ่น	ยุทธศาสตร์ที่ ๓ ด้านการศึกษา ยุทธศาสตร์ที่ ๔ ด้านศาสนา ศิลปวัฒนธรรม จารีตประเพณี และภูมิปัญญาท้องถิ่น	- ส่งเสริม สนับสนุนการจัดการศึกษาให้ได้มาตรฐาน - ส่งเสริม สนับสนุนด้านกีฬาและนันทนาการ - ส่งเสริม สนับสนุนและบูรณาการร่วมกันในการร่วมอนุรักษ์สืบสานทำนุบำรุงศาสนา ศิลปวัฒนธรรม จารีตประเพณี และภูมิปัญญาท้องถิ่นให้คงอยู่ และเจริญรุ่งเรือง	- แผนงาน การศึกษา - แผนงาน การศาสนา วัฒนธรรม และนันทนาการ - แผนงาน อุตสาหกรรม และการโยธา	สำนักปลัด กองช่าง
๔.	ยุทธศาสตร์ที่ ๔ ด้านการสร้างโอกาสและความเสมอภาคทางสังคม	หมวดหมู่ที่ ๑ ไทยเป็นประเทศชั้นนำด้านสินค้าเกษตรและเกษตรแปรรูปมูลค่าสูง	เป้าหมายที่ ๘ ส่งเสริมการเติบโตทางเศรษฐกิจที่ต่อเนื่อง ครอบคลุมและยั่งยืน การจ้างงานเต็มที่มีและมีผลิตภาพ และการมีงานที่สมควรสำหรับทุกคน	ยุทธศาสตร์ที่ ๑ ส่งเสริมการผลิตสินค้าทางการเกษตร ปศุสัตว์และประมงที่มีคุณภาพ	ยุทธศาสตร์ที่ ๒ ด้านคุณภาพชีวิต	ยุทธศาสตร์ที่ ๒ ด้านคุณภาพชีวิต	- ส่งเสริม สนับสนุนและพัฒนาทักษะด้านอาชีพ การเกษตร การลงทุน และพาณิชย์ยกรรมที่เหมาะสมตามศักยภาพแก่ประชาชน - สนับสนุนและบูรณาการร่วมกันในการจัดทำผังเมือง	- แผนงาน สร้างความเข้มแข็งของชุมชน - แผนงาน อุตสาหกรรม และการโยธา	สำนักปลัด กองช่าง

ที่	ยุทธศาสตร์ชาติ ๒๐ ปี	แผนพัฒนาเศรษฐกิจและสังคมแห่งชาติ ฉบับที่ ๑๓	SDGs	ยุทธศาสตร์จังหวัด	ยุทธศาสตร์การพัฒนาขององค์กรปกครองส่วนท้องถิ่นในเขตจังหวัด	ยุทธศาสตร์ (อปท.)	กลยุทธ์	แผนงาน	หน่วยงานรับผิดชอบหลัก
๕.	ยุทธศาสตร์ที่ ๕ ด้านการสร้างการเติบโตบนคุณภาพชีวิตที่เป็นมิตรต่อสิ่งแวดล้อม	หมวดหมู่ที่ ๑๐ ไทยมีเศรษฐกิจหมุนเวียนและสังคมคาร์บอนต่ำ	เป้าหมายที่ ๖ สร้างหลักประกันเรื่องน้ำและการสุขาภิบาลให้มีการจัดการอย่างยั่งยืนและมีสภาพพร้อมใช้สำหรับทุกคน เป้าหมายที่ ๑๓ ปฏิบัติการอย่างเร่งด่วนเพื่อต่อสู้กับการเปลี่ยนแปลงสภาพภูมิอากาศและผลกระทบที่เกิดขึ้น	ยุทธศาสตร์ที่ ๕ ส่งเสริมการจัดการทรัพยากรธรรมชาติและสิ่งแวดล้อมโดยใช้ฐานเกษตรและท่องเที่ยวมาจัดการทรัพยากรธรรมชาติและสิ่งแวดล้อม	ยุทธศาสตร์ที่ ๕ ด้านการท่องเที่ยว ทรัพยากรธรรมชาติและสิ่งแวดล้อม	ยุทธศาสตร์ที่ ๕ ด้านการท่องเที่ยว ทรัพยากรธรรมชาติและสิ่งแวดล้อม	- ส่งเสริมการอนุรักษ์ทรัพยากรธรรมชาติและรักษาสิ่งแวดล้อม	- แผนงาน เศรษฐกิจและชุมชน - แผนงาน อุตสาหกรรมและการโยธา	สำนักปลัด กองช่าง
๖.	ยุทธศาสตร์ที่ ๖ ด้านการปรับสมดุลและพัฒนาระบบการบริหารจัดการภาครัฐ	หมวดหมู่ที่ ๑๓ ไทยมีภาครัฐที่ทันสมัยมีประสิทธิภาพ และตอบโจทย์ประชาชน	เป้าหมายที่ ๔ สร้างโครงสร้างพื้นฐานที่มีความทนทาน ส่งเสริมการพัฒนาอุตสาหกรรมที่ครอบคลุมและยั่งยืน และส่งเสริมนวัตกรรมโอกาสในการเรียนรู้ตลอดชีวิต	ยุทธศาสตร์ที่ ๔ พัฒนาทรัพยากรมนุษย์และคุณภาพชีวิตเพื่อให้ความสมบูรณ์เพื่อสังคมน่าอยู่	ยุทธศาสตร์ที่ ๖ ด้านการบริหารจัดการท้องถิ่นที่ดีตามหลักธรรมาภิบาล	ยุทธศาสตร์ที่ ๖ ด้านการบริหารจัดการท้องถิ่นที่ดีตามหลักธรรมาภิบาล	- ส่งเสริม สนับสนุนและพัฒนาศักยภาพโดยใช้เทคโนโลยีและนวัตกรรมที่ทันสมัยเหมาะสมในการปฏิบัติงานทุกด้าน	- แผนงาน บริหารงานทั่วไป - แผนงาน อุตสาหกรรมและการโยธา	สำนักปลัด กองคลัง กองช่าง
รวม	๖ ยุทธศาสตร์	๗ หมวดหมู่	๖ เป้าหมาย	๕ ยุทธศาสตร์	๖ ยุทธศาสตร์	๖ ยุทธศาสตร์	๑๑ กลยุทธ์	๘ แผนงาน	๑ สำนัก ๒ กอง

## ๒. บัญชีโครงการพัฒนาท้องถิ่น

บัญชีสรุปโครงการพัฒนา  
ทบทวนแผนพัฒนาท้องถิ่น พ.ศ. ๒๕๖๖ - ๒๕๗๐ ครั้งที่ ๑/๒๕๖๖  
องค์การบริหารส่วนตำบลเพิ่มพูนทรัพย์

ยุทธศาสตร์ กลยุทธ์ แผนงาน	ปี ๒๕๖๖		ปี ๒๕๖๗		ปี ๒๕๖๘		ปี ๒๕๖๙		ปี ๒๕๗๐		รวม ๕ ปี	
	จำนวน โครงการ	งบประมาณ (บาท)	จำนวน โครงการ	งบประมาณ (บาท)	จำนวน โครงการ	งบประมาณ (บาท)	จำนวน โครงการ	งบประมาณ (บาท)	จำนวน โครงการ	งบประมาณ (บาท)	จำนวน โครงการ	งบประมาณ (บาท)
<b>๑. ยุทธศาสตร์ที่ ๑ ด้านโครงสร้างพื้นฐาน</b>												
๑.๑ กลยุทธ์ : บูรณาการและ พัฒนาเส้นทางคมนาคม ระบบ ไฟฟ้าและประปาให้ได้มาตรฐาน (๑) แผนงานเคหะและชุมชน (๒) แผนงานอุตสาหกรรม และการโยธา	- ๒๒	- ๒๒,๙๙๔,๕๐๐	๘ ๓๗	๒,๐๗๓,๐๐๐ ๔๑,๗๐๙,๗๐๐	๘ ๖๑	๒,๐๗๓,๐๐๐ ๗๑,๘๗๔,๐๐๐	- ๕๒	- ๖๘,๔๑๖,๕๐๐	- ๕๑	- ๖๖,๖๒๖,๕๐๐	๑๖ ๒๒๓	๔,๑๔๖,๐๐๐ ๒๗๑,๖๒๑,๒๐๐
<b>รวม</b>	<b>๒๒</b>	<b>๒๒,๙๙๔,๕๐๐</b>	<b>๔๕</b>	<b>๔๓,๗๘๒,๗๐๐</b>	<b>๖๙</b>	<b>๗๓,๙๔๗,๐๐๐</b>	<b>๕๒</b>	<b>๖๘,๔๑๖,๕๐๐</b>	<b>๕๑</b>	<b>๖๖,๖๒๖,๕๐๐</b>	<b>๒๓๙</b>	<b>๒๗๕,๗๖๗,๒๐๐</b>
<b>๒. ยุทธศาสตร์ที่ ๒ ด้านคุณภาพชีวิต</b>												
๒.๑ กลยุทธ์ : ส่งเสริม สร้าง ความเข้มแข็งและรักษาความ สงบเรียบร้อยของชุมชน (๑) แผนงานการรักษาความ สงบภายใน	๒	๒๑๐,๐๐๐	๔	๗๓๒,๐๐๐	๓	๕๓๒,๐๐๐	๒	๓๒,๐๐๐	๒	๓๒,๐๐๐	๑๓	๑,๕๓๘,๐๐๐
๒.๒ กลยุทธ์ : ส่งเสริม สนับสนุน การบริการด้านสาธารณสุข (๑) แผนงานสาธารณสุข	๓	๗๐,๐๐๐	๓	๗๐,๐๐๐	๓	๗๐,๐๐๐	๓	๗๐,๐๐๐	๓	๗๐,๐๐๐	๑๕	๓๕๐,๐๐๐

ยุทธศาสตร์ กลยุทธ์ แผนงาน	ปี ๒๕๖๖		ปี ๒๕๖๗		ปี ๒๕๖๘		ปี ๒๕๖๙		ปี ๒๕๗๐		รวม ๕ ปี	
	จำนวน โครงการ	งบประมาณ (บาท)	จำนวน โครงการ	งบประมาณ (บาท)	จำนวน โครงการ	งบประมาณ (บาท)	จำนวน โครงการ	งบประมาณ (บาท)	จำนวน โครงการ	งบประมาณ (บาท)	จำนวน โครงการ	งบประมาณ (บาท)
๒.๓ กลยุทธ์ : ส่งเสริม สนับสนุน และพัฒนาทักษะด้านอาชีพ การเกษตร การลงทุนและ พาณิชย์กรรมที่เหมาะสมตาม ศักยภาพแก่ประชาชน (๑) แผนงานสร้างความ เข้มแข็งของชุมชน	-	๘๐,๐๐๐	๒	๘๐,๐๐๐	๒	๘๐,๐๐๐	๒	๘๐,๐๐๐	๒	๘๐,๐๐๐	๘	๓๒๐,๐๐๐
๒.๔ กลยุทธ์ : สนับสนุนและ บูรณาการร่วมกันในการจัดทำ ผังเมือง (๑) แผนงานอุตสาหกรรม และการโยธา	-	-	๒	๖๒๐,๐๐๐	๔	๑,๔๔๐,๐๐๐	๒	๘๒๐,๐๐๐	๒	๑,๔๐๐,๐๐๐	๑๐	๔,๒๘๐,๐๐๐
<b>รวม</b>	<b>๕</b>	<b>๒๘๐,๐๐๐</b>	<b>๑๑</b>	<b>๑,๕๐๒,๐๐๐</b>	<b>๑๒</b>	<b>๒,๑๒๒,๐๐๐</b>	<b>๙</b>	<b>๑,๐๐๒,๐๐๐</b>	<b>๙</b>	<b>๑,๕๘๒,๐๐๐</b>	<b>๔๖</b>	<b>๖,๔๘๘,๐๐๐</b>
<b>๓. ยุทธศาสตร์ที่ ๓ ด้านการศึกษา</b>												
๓.๑ กลยุทธ์ : ส่งเสริม สนับสนุน การจัดการศึกษาให้ได้ มาตรฐาน (๑) แผนงานด้านการศึกษา (๒) แผนงานการศาสนา วัฒนธรรมและนันทนาการ (๓) แผนงานอุตสาหกรรม และการโยธา	๙	๔,๐๑๖,๐๐๐	๙	๔,๐๖๐,๐๐๐	๙	๔,๐๗๒,๐๐๐	๙	๔,๐๘๒,๐๐๐	๙	๔,๐๘๒,๐๐๐	๔๕	๒๐,๓๑๒,๐๐๐
	๑	๙๐,๐๐๐	๑	๙๐,๐๐๐	-	-	-	-	-	-	๒	๑๘๐,๐๐๐
	๑	๕๑,๐๐๐	-	-	-	-	-	-	-	-	๑	๕๑,๐๐๐
<b>รวม</b>	<b>๑๑</b>	<b>๔,๑๕๗,๐๐๐</b>	<b>๑๐</b>	<b>๔,๑๕๐,๐๐๐</b>	<b>๙</b>	<b>๔,๐๗๒,๐๐๐</b>	<b>๙</b>	<b>๔,๐๘๒,๐๐๐</b>	<b>๙</b>	<b>๔,๐๘๒,๐๐๐</b>	<b>๔๘</b>	<b>๒๐,๕๔๓,๐๐๐</b>

ยุทธศาสตร์ กลยุทธ์ แผนงาน	ปี ๒๕๖๖		ปี ๒๕๖๗		ปี ๒๕๖๘		ปี ๒๕๖๙		ปี ๒๕๗๐		รวม ๕ ปี	
	จำนวน โครงการ	งบประมาณ (บาท)	จำนวน โครงการ	งบประมาณ (บาท)	จำนวน โครงการ	งบประมาณ (บาท)	จำนวน โครงการ	งบประมาณ (บาท)	จำนวน โครงการ	งบประมาณ (บาท)	จำนวน โครงการ	งบประมาณ (บาท)
<b>๔. ยุทธศาสตร์ที่ ๔ ด้านการศาสนา ศิลปวัฒนธรรม จารีตประเพณีและภูมิปัญญาท้องถิ่น</b>												
๔.๑ กลยุทธ์ : ส่งเสริม สนับสนุน ด้านกีฬาและนันทนาการ (๑) แผนงานการศาสนา วัฒนธรรมและนันทนาการ	๒	๒๕๐,๐๐๐	๒	๒๕๐,๐๐๐	๒	๒๕๐,๐๐๐	๒	๒๕๐,๐๐๐	๒	๒๕๐,๐๐๐	๑๐	๑,๒๕๐,๐๐๐
๔.๒ กลยุทธ์ : ส่งเสริม สนับสนุน และบูรณาการร่วมกันในการ ร่วมอนุรักษ์สืบสานทำนุบำรุง ศาสนา ศิลปวัฒนธรรม จารีต ประเพณีและภูมิปัญญาท้องถิ่น (๑) แผนงานการศาสนา วัฒนธรรมและนันทนาการ	๒	๗๐,๐๐๐	๒	๘๐,๐๐๐	๒	๘๐,๐๐๐	๒	๘๐,๐๐๐	๒	๘๐,๐๐๐	๑๐	๓๙๐,๐๐๐
<b>รวม</b>	<b>๔</b>	<b>๓๒๐,๐๐๐</b>	<b>๔</b>	<b>๓๓๐,๐๐๐</b>	<b>๔</b>	<b>๓๓๐,๐๐๐</b>	<b>๔</b>	<b>๓๓๐,๐๐๐</b>	<b>๔</b>	<b>๓๒๐,๐๐๐</b>	<b>๒๐</b>	<b>๑,๖๔๐,๐๐๐</b>
<b>๕. ยุทธศาสตร์ที่ ๕ ด้านการท่องเที่ยว ทรัพยากรธรรมชาติและสิ่งแวดล้อม</b>												
๕.๑ กลยุทธ์ : ส่งเสริมปรับปรุง และพัฒนา สถานที่ท่องเที่ยว และบริการทางการท่องเที่ยว ให้ได้มาตรฐานและมีความ ปลอดภัย (๑) แผนงานการศาสนา วัฒนธรรมและนันทนาการ (๒) แผนงานอุตสาหกรรม และการโยธา	๑	๑๐๐,๐๐๐	๑	๑๐๐,๐๐๐	๑	๑๐๐,๐๐๐	๑	๑๐๐,๐๐๐	๑	๑๐๐,๐๐๐	๕	๕๐๐,๐๐๐
	๓	๑,๖๓๐,๐๐๐	๓	๑,๖๓๐,๐๐๐	๑	๗๑๐,๐๐๐	๑	๗๑๐,๐๐๐	๑	๗๑๐,๐๐๐	๙	๕,๓๙๐,๐๐๐

ยุทธศาสตร์ กลยุทธ์ แผนงาน	ปี ๒๕๖๖		ปี ๒๕๖๗		ปี ๒๕๖๘		ปี ๒๕๖๙		ปี ๒๕๗๐		รวม ๕ ปี	
	จำนวน โครงการ	งบประมาณ (บาท)	จำนวน โครงการ	งบประมาณ (บาท)	จำนวน โครงการ	งบประมาณ (บาท)	จำนวน โครงการ	งบประมาณ (บาท)	จำนวน โครงการ	งบประมาณ (บาท)	จำนวน โครงการ	งบประมาณ (บาท)
๕.๒ กลยุทธ์ : ส่งเสริมการ อนุรักษ์ทรัพยากรธรรมชาติ และรักษาสิ่งแวดล้อม												
(๑) แผนงานเคหะและชุมชน	๑	๘๐,๐๐๐	-	-	-	-	-	-	-	-	๑	๘๐,๐๐๐
(๒) แผนงานอุตสาหกรรม และการโยธา	๓	๕๖๑,๔๐๐	๑	๒๖,๔๐๐	๒	๕๗๖,๔๐๐	๑	๕๕๐,๐๐๐	๑	๕๕๐,๐๐๐	๘	๒,๒๖๔,๒๐๐
<b>รวม</b>	<b>๘</b>	<b>๒,๓๗๑,๔๐๐</b>	<b>๕</b>	<b>๑,๗๕๖,๔๐๐</b>	<b>๔</b>	<b>๑,๓๘๖,๔๐๐</b>	<b>๓</b>	<b>๑,๓๖๐,๐๐๐</b>	<b>๓</b>	<b>๑,๓๖๐,๐๐๐</b>	<b>๒๓</b>	<b>๘,๒๓๔,๒๐๐</b>
<b>๖. ยุทธศาสตร์ที่ ๖ ด้านการบริหารจัดการท้องถิ่นที่ดีตามหลักธรรมาภิบาล</b>												
๖.๑ กลยุทธ์ : ส่งเสริม สนับสนุน และพัฒนาศักยภาพโดยใช้ เทคโนโลยีและนวัตกรรมที่ ทันสมัยเหมาะสมในการ ปฏิบัติงานทุกด้าน												
(๑) แผนงานบริหารงานทั่วไป	๑	๒๐๐,๐๐๐	๑	๒๐๐,๐๐๐	๑	๒๐๐,๐๐๐	๓	๑,๒๐๐,๐๐๐	๓	๑,๒๐๐,๐๐๐	๙	๓,๐๐๐,๐๐๐
(๒) แผนงานอุตสาหกรรม และการโยธา	๑	๕๐๐,๐๐๐	๓	๖,๓๔๐,๐๐๐	๒	๕,๘๔๐,๐๐๐	๑	๔,๘๘๐,๐๐๐	๑	๔,๘๘๐,๐๐๐	๘	๒๒,๔๔๐,๐๐๐
<b>รวม</b>	<b>๒</b>	<b>๗๐๐,๐๐๐</b>	<b>๔</b>	<b>๖,๕๔๐,๐๐๐</b>	<b>๓</b>	<b>๖,๐๔๐,๐๐๐</b>	<b>๔</b>	<b>๖,๐๘๐,๐๐๐</b>	<b>๔</b>	<b>๖,๐๘๐,๐๐๐</b>	<b>๑๗</b>	<b>๒๕,๔๔๐,๐๐๐</b>
<b>รวมทั้งหมด</b>	<b>๕๒</b>	<b>๓๐,๘๒๒,๙๐๐</b>	<b>๗๙</b>	<b>๕๘,๐๖๑,๑๐๐</b>	<b>๑๐๑</b>	<b>๘๗,๘๙๗,๔๐๐</b>	<b>๘๑</b>	<b>๘๑,๒๗๐,๕๐๐</b>	<b>๘๐</b>	<b>๘๐,๐๖๐,๕๐๐</b>	<b>๓๙๓</b>	<b>๓๓๘,๑๒๒,๔๐๐</b>

**รายละเอียดโครงการพัฒนา**  
**ทบทวนแผนพัฒนาท้องถิ่น พ.ศ. ๒๕๖๖ – ๒๕๗๐ ครั้งที่ ๑/๒๕๖๖**  
**องค์การบริหารส่วนตำบลเพิ่มพูนทรัพย์**

- ก. ยุทธศาสตร์ชาติ ๒๐ ปี : ยุทธศาสตร์ที่ ๒ ด้านการสร้างความสามารถในการแข่งขัน
- ข. แผนพัฒนาเศรษฐกิจและสังคมแห่งชาติ ฉบับที่ ๑๓ : หมายความว่า ๕ ไทยเป็นประตูการค้าการลงทุนและยุทธศาสตร์ทางโลจิสติกส์ที่สำคัญของภูมิภาค
- ค. Sustainable Development Goals : SDGs : เป้าหมายที่ ๙ สร้างโครงสร้างพื้นฐานที่มีความทนทาน ส่งเสริมการพัฒนาอุตสาหกรรมที่ครอบคลุมและยั่งยืน และส่งเสริมนวัตกรรม  
 : เป้าประสงค์ที่ ๑ พัฒนาโครงสร้างพื้นฐานที่มีคุณภาพ เชื่อถือได้ ยั่งยืนและมีความทนทาน
- ง. ยุทธศาสตร์จังหวัดสุราษฎร์ธานี : ยุทธศาสตร์ที่ ๓ พัฒนาโครงสร้างพื้นฐานและโลจิสติกส์เชื่อมโยงภูมิภาคทั้งจังหวัดและกลุ่มจังหวัดโดยใช้พื้นฐานดิจิทัล
- จ. ยุทธศาสตร์การพัฒนาขององค์กรปกครองส่วนท้องถิ่นในเขตจังหวัดสุราษฎร์ธานี : ยุทธศาสตร์ที่ ๑ ด้านโครงสร้างพื้นฐาน
๑. ยุทธศาสตร์องค์การบริหารส่วนตำบลเพิ่มพูนทรัพย์ : ยุทธศาสตร์ที่ ๑ ด้านโครงสร้างพื้นฐาน
- ๑.๑ กลยุทธ์ : บูรณาการและพัฒนาเส้นทางคมนาคม ระบบไฟฟ้าและประปาให้ได้มาตรฐาน

(๑) แผนงาน : เคหะและชุมชน

ที่	โครงการ	วัตถุประสงค์	เป้าหมาย (ผลผลิตของโครงการ)	งบประมาณ					ตัวชี้วัด (KPI)	ผลที่คาดว่าจะได้รับ	หน่วยงาน รับผิดชอบหลัก
				๒๕๖๖ (บาท)	๒๕๖๗ (บาท)	๒๕๖๘ (บาท)	๒๕๖๙ (บาท)	๒๕๗๐ (บาท)			
๑.	โครงการขยายเขตไฟฟ้าสาธารณะชอยตันไทรถึงบ้านพินาง หมู่ที่ ๑	เพื่อให้การคมนาคมในช่วงเวลากลางวันเกิดความสะดวกรวดเร็วและปลอดภัย	อุดหนุนงบประมาณให้การไฟฟ้าส่วนภูมิภาคสาขาอำเภอบ้านนาสารเพื่อขยายเขตระบบจำหน่ายไฟฟ้าสาธารณะดังนี้ <u>แผนกแรงต่ำภายนอก</u> - ปีกเสาคอนกรีตอัดแรง ขนาด ๙ ม. จำนวน ๕ ต้น - พาดสายอลูมิเนียมหุ้มฉนวน ขนาด ๕๐ ตร.มม. จำนวน ๔ เส้น ระยะทาง ๑๒๐ ม.	-	๒๙๓,๐๐๐	๒๙๓,๐๐๐	-	-	มีไฟฟ้าสาธารณะส่องสว่างได้มาตรฐานตามแบบ ๑๐๐ % เพิ่มขึ้นอีก ๑ จุด	ประชาชนเดินทางในช่วงเวลากลางวันอย่างสะดวกและปลอดภัย	กองช่าง , การไฟฟ้าส่วนภูมิภาค สาขาอำเภอบ้านนาสาร



ที่	โครงการ	วัตถุประสงค์	เป้าหมาย (ผลผลิตของโครงการ)	งบประมาณ					ตัวชี้วัด (KPI)	ผลที่คาดว่าจะได้รับ	หน่วยงาน รับผิดชอบหลัก
				๒๕๖๖ (บาท)	๒๕๖๗ (บาท)	๒๕๖๘ (บาท)	๒๕๖๙ (บาท)	๒๕๗๐ (บาท)			
			<p><u>แผนกไฟสาธารณะ</u></p> <ul style="list-style-type: none"> <li>- พาดสายอลูมิเนียมหุ้มฉนวน ขนาด ๒๕ ตร.มม. จำนวน ๑ เส้น ระยะทาง ๙๘๐ ม.</li> <li>- ติดตั้งชุดโคมไฟสาธารณะชนิด โคมหลอด LED ขนาด ๒ x ๒๐ วัตต์ จำนวน ๒๐ ชุด</li> </ul> <p>พิกัด : N ๐๘.๗๕๘๗๖๕ , E ๐๙๙.๔๑๘๗๘๐ สิ้นสุด : N ๐๘.๗๖๑๘๕๖ , E ๐๙๙.๔๒๔๖๔๗</p>								
๒.	โครงการขยายเขตไฟฟ้าสาธารณะซอยเจ็ชวัน ช่วงที่ ๑ หมู่ที่ ๒	เพื่อให้การคมนาคมในช่วงเวลากลางคืนเกิดความสะดวกและปลอดภัย	<p>อุดหนุนงบประมาณให้การไฟฟ้าส่วนภูมิภาคสาขาอำเภอบ้านนาสาร เพื่อขยายเขตระบบจำหน่ายไฟฟ้าสาธารณะดังนี้</p> <p><u>แผนกแรงต่ำภายนอก</u></p> <ul style="list-style-type: none"> <li>- งานรื้อถอน</li> <li>- รื้อถอนเสาคอนกรีตอัดแรง ขนาด ๘ ม. จำนวน ๓ ต้น พร้อมอุปกรณ์ประกอบแรงต่ำ ส่งคืนคลังพัสดุ กฟภ.</li> <li>- รื้อถอนสายอลูมิเนียมหุ้มฉนวน ขนาด ๕๐ ตร.มม. จำนวน ๒ เส้น ระยะทาง ๑๔๕ ม. แล้วนำกลับมาใช้งานใหม่</li> </ul>	-	๒๗๗,๐๐๐	๒๗๗,๐๐๐	-	-	มีไฟฟ้าสาธารณะส่องสว่างได้มาตรฐานตามแบบ ๑๐๐% เพิ่มขึ้นอีก ๑ จุด	ประชาชนเดินทางในช่วงเวลากลางคืนอย่างสะดวกและปลอดภัย	กองช่าง , การไฟฟ้าส่วนภูมิภาคสาขาอำเภอบ้านนาสาร

ที่	โครงการ	วัตถุประสงค์	เป้าหมาย (ผลผลิตของโครงการ)	งบประมาณ					ตัวชี้วัด (KPI)	ผลที่คาดว่าจะได้รับ	หน่วยงาน รับผิดชอบ หลัก
				๒๕๖๖ (บาท)	๒๕๖๗ (บาท)	๒๕๖๘ (บาท)	๒๕๖๙ (บาท)	๒๕๗๐ (บาท)			
			<ul style="list-style-type: none"> <li>- รื้อถอน, ติดตั้งมอเตอร์ ระบบ ๑ เฟส ๒ สาย ๒๒๐ โวลท์ ขนาด ๑๕(๔๕) จำนวน ๑ เครื่อง แล้วนำกลับมาใช้งานใหม่</li> <li>- งานติดตั้ง</li> <li>- ปีกเสาคอนกรีตอัดแรง ขนาด ๙ ม. จำนวน ๗ ต้น</li> <li>- พาดสายอลูมิเนียมหุ้มฉนวน ขนาด ๕๐ ตร.มม. จำนวน ๒ เส้น ระยะทาง ๒๔๐ ม. พร้อมอุปกรณ์ ประกอบแรงต่ำครบชุด (เพิ่มเติม จากเดิม ๑ เฟส ๒ สาย เป็น ๓ เฟส ๔ สาย)</li> <li><u>แผนกไฟสาธารณะ</u></li> <li>- พาดสายอลูมิเนียมหุ้มฉนวน ขนาด ๒๕ ตร.มม. จำนวน ๑ เส้น ระยะทาง ๘๓๐ ม.</li> <li>- ติดตั้งชุดโคมไฟสาธารณะชนิด โคมหลอด LED ขนาด ๒ x ๒๐ วัตต์ จำนวน ๑๕ ชุด</li> </ul> พิกัด : N ๐๘.๗๔๗๗๗๙ , E ๐๙๙.๔๐๙๗๕๘								

ที่	โครงการ	วัตถุประสงค์	เป้าหมาย (ผลผลิตของโครงการ)	งบประมาณ					ตัวชี้วัด (KPI)	ผลที่คาดว่าจะได้รับ	หน่วยงาน รับผิดชอบหลัก
				๒๕๖๖ (บาท)	๒๕๖๗ (บาท)	๒๕๖๘ (บาท)	๒๕๖๙ (บาท)	๒๕๗๐ (บาท)			
๓.	โครงการขยายเขตไฟฟ้า สาธารณะซอย เจ้ช้วน ช่วงที่ ๒ หมู่ที่ ๒	เพื่อให้การ คมนาคมในช่วง เวลากลางคืน เกิดความสะดวก และปลอดภัย	อุดหนุนงบประมาณให้การไฟฟ้า ส่วนภูมิภาคสาขาอำเภอบ้านนาสาร เพื่อขยายเขตระบบจำหน่ายไฟฟ้า สาธารณะดังนี้ <u>แผนกไฟสาธารณะ</u> - พาดสายอลูมิเนียมหุ้มฉนวน ขนาด ๒๕ ตารางมิลลิเมตร จำนวน ๑ เส้น ระยะทาง ๑๖๐ ม. - ติดตั้งชุดโคมไฟสาธารณะชนิด โคมหลอด LED ขนาด ๒ x ๒๐ วัตต์ จำนวน ๓ ชุด พิกัด : N ๐๘.๗๓๕๕๐๐ , E ๐๙๙.๔๐๗๑๐๐	-	๓๓,๐๐๐	๓๓,๐๐๐	-	-	มีไฟฟ้าสาธารณะ ส่องสว่างได้ มาตรฐานตาม แบบ ๑๐๐% เพิ่มขึ้นอีก ๑ จุด	ประชาชน เดินทางในช่วง เวลากลางคืน อย่างสะดวก และปลอดภัย	กองช่าง , การไฟฟ้า ส่วนภูมิภาค สาขาอำเภอ บ้านนาสาร
๔.	โครงการขยายเขตไฟฟ้า สาธารณะซอย บัวดี หมู่ที่ ๒	เพื่อให้การ คมนาคมในช่วง เวลากลางคืน เกิดความสะดวก และปลอดภัย	อุดหนุนงบประมาณให้การไฟฟ้า ส่วนภูมิภาคสาขาอำเภอบ้านนาสาร เพื่อขยายเขตระบบจำหน่ายไฟฟ้า สาธารณะดังนี้ <u>แผนกแรงต่ำภายนอก</u> - ปักเสาคอนกรีตอัดแรง ขนาด ๙ ม. จำนวน ๒๐ ต้น - พาดสายอลูมิเนียมหุ้มฉนวน ขนาด ๕๐ ตร.มม. จำนวน ๔ เส้น ระยะทาง ๔๔๐ ม.	-	๓๘๕,๐๐๐	๓๘๕,๐๐๐	-	-	มีไฟฟ้าสาธารณะ ส่องสว่างได้ มาตรฐานตาม แบบ ๑๐๐% เพิ่มขึ้นอีก ๑ จุด	ประชาชน เดินทางในช่วง เวลากลางคืน อย่างสะดวก และปลอดภัย	กองช่าง , การไฟฟ้า ส่วนภูมิภาค สาขาอำเภอ บ้านนาสาร

ที่	โครงการ	วัตถุประสงค์	เป้าหมาย (ผลผลิตของโครงการ)	งบประมาณ					ตัวชี้วัด (KPI)	ผลที่คาดว่าจะได้รับ	หน่วยงาน รับผิดชอบ หลัก
				๒๕๖๖ (บาท)	๒๕๖๗ (บาท)	๒๕๖๘ (บาท)	๒๕๖๙ (บาท)	๒๕๗๐ (บาท)			
			<u>แผนกไฟสาธารณะ</u> - พาดสายอลูมิเนียมหุ้มฉนวน ขนาด ๒๕ ตร.มม. จำนวน ๑ เส้น ระยะทาง ๔๒๐ ม. - ติดตั้งชุดโคมไฟสาธารณะชนิด โคมหลอด LED ขนาด ๒ x ๒๐ วัตต์ จำนวน ๑๐ ชุด <b>พิกัด : N ๐๘.๗๓๑๐๗๗ ,</b> <b>E ๑๐๙.๔๐๖๔๘๕</b> <b>สิ้นสุด : N ๐๘.๗๓๐๖๘๒ ,</b> <b>E ๑๐๙.๔๐๘๓๕๓</b>								
๕.	โครงการขยาย เขตไฟฟ้า สาธารณะ ถนนคลองงอน หมู่ที่ ๕	เพื่อให้การ คมนาคมในช่วง เวลากลางคืน เกิดความสะดวก และปลอดภัย	อุดหนุนงบประมาณให้กับการไฟฟ้า ส่วนภูมิภาคสาขาอำเภอบ้านนาสาร เพื่อขยายเขตระบบจำหน่ายไฟฟ้า สาธารณะดังนี้ <u>แผนกแรงต่ำภายนอก</u> - ปักเสาคอนกรีตอัดแรง ขนาด ๙ ม. จำนวน ๑ ต้น - พาดสายอลูมิเนียมหุ้มฉนวน ขนาด ๕๐ ตร.มม. จำนวน ๓ เส้น ระยะทาง ๒๗๕ ม. (ระบบ ๑ เฟส ๓ สาย)	-	๒๘๐,๐๐๐	๒๘๐,๐๐๐	-	-	มีไฟฟ้าสาธารณะ ส่องสว่างได้ มาตรฐานตาม แบบ ๑๐๐% เพิ่มขึ้นอีก ๑ จุด	ประชาชน เดินทางในช่วง เวลากลางคืน อย่างสะดวก และปลอดภัย	กองช่าง , การไฟฟ้า ส่วนภูมิภาค สาขาอำเภอบ้านนาสาร

ที่	โครงการ	วัตถุประสงค์	เป้าหมาย (ผลผลิตของโครงการ)	งบประมาณ					ตัวชี้วัด (KPI)	ผลที่คาดว่าจะได้รับ	หน่วยงาน รับผิดชอบหลัก
				๒๕๖๖ (บาท)	๒๕๖๗ (บาท)	๒๕๖๘ (บาท)	๒๕๖๙ (บาท)	๒๕๗๐ (บาท)			
			<p>- พาดสายอลูมิเนียมหุ้มฉนวน ขนาด ๕๐ ตร.มม. จำนวน ๑ เส้น ระยะทาง ๒๓๕ ม. และอุปกรณ์ ประกอบหัวเสาครบชุด (เพิ่มเติม จากเดิม ๑ เฟส ๒ สาย เป็น ๑ เฟส ๓ สาย)</p> <p><u>แผนกไฟสาธารณะ</u></p> <p>- พาดสายอลูมิเนียมหุ้มฉนวน ขนาด ๒๕ ตร.มม. จำนวน ๑ เส้น ระยะทาง ๑,๐๒๐ ม.</p> <p>- ติดตั้งชุดโคมไฟสาธารณะชนิด โคมหลอด LED ขนาด ๒ x ๒๐ วัตต์ จำนวน ๒๑ ชุด</p> <p>พิกัด : N ๐๘.๗๙๗๖๓๙ , E ๐๙๙.๔๗๑๓๘๘</p> <p>สิ้นสุด : N ๐๘.๗๙๖๖๖๒ , E ๐๙๙.๔๐๕๓๐๔</p>								

ที่	โครงการ	วัตถุประสงค์	เป้าหมาย (ผลผลิตของโครงการ)	งบประมาณ					ตัวชี้วัด (KPI)	ผลที่คาดว่าจะได้รับ	หน่วยงาน รับผิดชอบหลัก
				๒๕๖๖ (บาท)	๒๕๖๗ (บาท)	๒๕๖๘ (บาท)	๒๕๖๙ (บาท)	๒๕๗๐ (บาท)			
๖.	โครงการขยายเขตไฟฟ้าสาธารณะขอยลู่ปาน หมู่ที่ ๕	เพื่อให้การคมนาคมในช่วงเวลากลางคืนเกิดความสะดวกและปลอดภัย	อุดหนุนงบประมาณให้การไฟฟ้าส่วนภูมิภาคสาขาอำเภอบ้านนาสารเพื่อขยายเขตระบบจำหน่ายไฟฟ้าสาธารณะดังนี้ <u>แผนกแรงต่ำภายนอก</u> - ปักเสาคอนกรีตอัดแรง ขนาด ๙ ม. จำนวน ๒๒ ต้น - พาดสายอลูมิเนียมหุ้มฉนวน ขนาด ๕๐ ตร.มม. จำนวน ๔ เส้น ระยะทาง ๕๐๐ ม. <u>แผนกไฟสาธารณะ</u> - พาดสายอลูมิเนียมหุ้มฉนวน ขนาด ๒๕ ตร.มม. จำนวน ๑ เส้น ระยะทาง ๕๐๐ ม. - ติดตั้งชุดโคมไฟสาธารณะชนิดโคมหลอด LED ขนาด ๒ x ๒๐ วัตต์ จำนวน ๑๐ ชุด พิกัด : N ๐๘.๘๐๔๐๒๔ , E ๐๘๙.๔๑๐๔๔๘ สิ้นสุด : N ๐๘.๘๐๒๓๔๘ , E ๐๘๙.๔๐๙๕๗๓	-	๔๐๙,๐๐๐	๔๐๙,๐๐๐	-	-	มีไฟฟ้าสาธารณะส่องสว่างได้มาตรฐานตามแบบ ๑๐๐% เพิ่มขึ้นอีก ๑ จุด	ประชาชนเดินทางในช่วงเวลากลางคืนอย่างสะดวกและปลอดภัย	กองช่าง , การไฟฟ้าส่วนภูมิภาค สาขาอำเภอบ้านนาสาร

ที่	โครงการ	วัตถุประสงค์	เป้าหมาย (ผลผลิตของโครงการ)	งบประมาณ					ตัวชี้วัด (KPI)	ผลที่คาดว่าจะได้รับ	หน่วยงาน รับผิดชอบหลัก
				๒๕๖๖ (บาท)	๒๕๖๗ (บาท)	๒๕๖๘ (บาท)	๒๕๖๙ (บาท)	๒๕๗๐ (บาท)			
๗.	โครงการขยายเขตไฟฟ้าสาธารณะชอย ๓ หมู่ที่ ๖	เพื่อให้การคมนาคมในช่วงเวลาดกลางคืนเกิดความสะดวกและปลอดภัย	อุดหนุนงบประมาณให้การไฟฟ้าส่วนภูมิภาคสาขาอำเภอบ้านนาสารเพื่อขยายเขตระบบจำหน่ายไฟฟ้าสาธารณะดังนี้ <u>แผนกไฟสาธารณะ</u> - พาดสายอลูมิเนียมหุ้มฉนวนขนาด ๒๕ ตร.มม. จำนวน ๑ เส้น ระยะทาง ๓๑๕ ม. - ติดตั้งชุดโคมไฟสาธารณะชนิดโคมหลอด LED ขนาด ๒ x ๒๐ วัตต์ จำนวน ๕ ชุด พิกัด : N ๐๘.๗๙๙๕๓๔ , E ๐๙๙.๔๑๔๒๗๘ สิ้นสุด : N ๐๘.๘๐๑๔๙๙ , E ๐๙๙.๔๑๔๕๖๓	-	๕๕,๐๐๐	๕๕,๐๐๐	-	-	มีไฟฟ้าสาธารณะส่องสว่างได้มาตรฐานตามแบบ ๑๐๐% เพิ่มขึ้นอีก ๑ จุด	ประชาชนเดินทางในช่วงเวลาดกลางคืนอย่างสะดวกและปลอดภัย	กองช่าง , การไฟฟ้าส่วนภูมิภาคสาขาอำเภอบ้านนาสาร

ที่	โครงการ	วัตถุประสงค์	เป้าหมาย (ผลผลิตของโครงการ)	งบประมาณ					ตัวชี้วัด (KPI)	ผลที่คาดว่าจะได้รับ	หน่วยงาน รับผิดชอบ หลัก
				๒๕๖๖ (บาท)	๒๕๖๗ (บาท)	๒๕๖๘ (บาท)	๒๕๖๙ (บาท)	๒๕๗๐ (บาท)			
๘.	โครงการขยาย เขตไฟฟ้า สาธารณะ สายคลองช้าง หมู่ที่ ๖	เพื่อให้การ คมนาคมในช่วง เวลากลางคืน เกิดความสะดวก และปลอดภัย	อุดหนุนงบประมาณให้การไฟฟ้า ส่วนภูมิภาคสาขาอำเภอบ้านนาสาร เพื่อขยายเขตระบบจำหน่ายไฟฟ้า สาธารณะดังนี้ <u>แผนกแรงต่ำภายนอก</u> - พาดสายอลูมิเนียมหุ้มฉนวน ขนาด ๕๐ ตร.มม. จำนวน ๔ เส้น ระยะทาง ๒๙๐ ม. <u>แผนกไฟสาธารณะ</u> - พาดสายอลูมิเนียมหุ้มฉนวน ขนาด ๒๕ ตร.มม. จำนวน ๑ เส้น ระยะทาง ๑,๕๕๐ ม. - ติดตั้งชุดโคมไฟสาธารณะชนิด โคมหลอด LED ขนาด ๒ x ๒๐ วัตต์ จำนวน ๒๕ ชุด พิกัด : N ๐๘.๗๘๔๐๕๗ , E ๐๙๙.๔๐๘๓๒๙ สิ้นสุด : N ๐๘.๗๗๗๗๖๐ , E ๐๙๙.๓๙๕๗๔๙	-	๓๔๑,๐๐๐	๓๔๑,๐๐๐	-	-	มีไฟฟ้าสาธารณะ ส่องสว่างได้ มาตรฐานตาม แบบ ๑๐๐% เพิ่มขึ้นอีก ๑ จุด	ประชาชน เดินทางในช่วง เวลากลางคืน อย่างสะดวก และปลอดภัย	กองช่าง , การไฟฟ้า ส่วนภูมิภาค สาขาอำเภอบ้านนาสาร
รวม ๘ โครงการ				-	๒,๐๗๓,๐๐๐	๒,๐๗๓,๐๐๐	-	-			



## (๒) แผนงาน : อุตสาหกรรมและการโยธา

ที่	โครงการ	วัตถุประสงค์	เป้าหมาย (ผลผลิตของโครงการ)	งบประมาณ					ตัวชี้วัด (KPI)	ผลที่คาดว่าจะได้รับ	หน่วยงาน รับผิดชอบ หลัก
				๒๕๖๖ (บาท)	๒๕๖๗ (บาท)	๒๕๖๘ (บาท)	๒๕๖๙ (บาท)	๒๕๗๐ (บาท)			
๑.	โครงการ ก่อสร้างถนน คสล.สายเขา เหล็กหมู่ที่ ๑ เชื่อมต่อหมู่ที่ ๒	เพื่อให้การ คมนาคมมี ความสะดวก และปลอดภัย	ปริมาณผิวจราจร กว้าง ๔ ม. ยาว ๕๐๐ ม. หนาเฉลี่ย ๐.๑๕ ม. หรือพื้นที่ผิวจราจรไม่น้อยกว่า ๒,๐๐๐ ตร.ม. ไหล่ทางเฉลี่ยข้างละ ๐.๕๐ ม. พิกัด : N ๐๘.๔๕๒๙๖ , E ๐๙๙.๒๔๘๘๘๔	-	๑,๕๗๐,๐๐๐	๑,๕๗๐,๐๐๐	๑,๕๗๐,๐๐๐	๑,๕๗๐,๐๐๐	มีเส้นทาง คมนาคมที่ได้ มาตรฐานตาม แบบแปลน เพิ่มขึ้นอีก ๑ เส้นทาง	๑. ประชาชน เดินทางอย่าง สะดวกและ ปลอดภัย ๒. สามารถ ขนส่งผลิต ทางการเกษตร ออกสู่ตลาดได้ อย่างรวดเร็ว	กองช่าง
๒.	โครงการ ก่อสร้างถนน คสล.สายต้นไทร หมู่ที่ ๑	เพื่อให้การ คมนาคมมี ความสะดวก และปลอดภัย	ปริมาณผิวจราจร กว้าง ๓ ม. ยาว ๙๕๐. ม. หนาเฉลี่ย ๐.๑๕ ม. หรือพื้นที่ผิวจราจรไม่น้อยกว่า ๒,๘๕๐ ตร.ม. ไหล่ทางเฉลี่ยข้างละ ๐.๑๐ ม. พิกัด : N ๐๘.๗๕๘๘๑๕ , E ๐๙๙.๔๑๘๗๕๗ สิ้นสุด : N ๐๘.๗๖๒๑๖๒ , E ๐๙๙.๔๒๔๙๔๔	-	๒,๑๓๐,๐๐๐	๒,๑๓๐,๐๐๐	๒,๑๓๐,๐๐๐	-	มีเส้นทาง คมนาคมที่ได้ มาตรฐานตาม แบบแปลน เพิ่มขึ้นอีก ๑ เส้นทาง	๑. ประชาชน เดินทางอย่าง สะดวกและ ปลอดภัย ๒. สามารถ ขนส่งผลิต ทางการเกษตร ออกสู่ตลาดได้ อย่างรวดเร็ว	กองช่าง

ที่	โครงการ	วัตถุประสงค์	เป้าหมาย (ผลผลิตของโครงการ)	งบประมาณ					ตัวชี้วัด (KPI)	ผลที่คาดว่าจะได้รับ	หน่วยงาน รับผิดชอบ หลัก
				๒๕๖๖ (บาท)	๒๕๖๗ (บาท)	๒๕๖๘ (บาท)	๒๕๖๙ (บาท)	๒๕๗๐ (บาท)			
๓.	โครงการ ก่อสร้างถนน คสล.ชอย สุขสำราญ หมู่ที่ ๑	เพื่อให้การ คมนาคมมี ความสะดวก และปลอดภัย	ปริมาณผิวจราจร กว้าง ๓.๕๐ ม. ยาว ๔๓๐ ม. หนาเฉลี่ย ๐.๑๕ ม. หรือพื้นที่ผิวจราจรไม่น้อยกว่า ๑,๕๐๕ ตร.ม. ไหล่ทางเฉลี่ยข้างละ ๐.๑๐ ม. พิกัด : N ๐๘.๗๖๒๑๒๙๔ , E ๐๘๙.๔๑๖๓๐๗๖ สิ้นสุด : N ๐๘.๗๖๕๐๓๘๗ , E ๐๘๙.๔๑๖๖๗๘๘	-	๑,๑๒๐,๐๐๐	๑,๑๒๐,๐๐๐	๑,๑๒๐,๐๐๐	๑,๑๒๐,๐๐๐	มีเส้นทาง คมนาคมที่ได้ มาตรฐานตาม แบบแปลน เพิ่มขึ้นอีก ๑ เส้นทาง	๑. ประชาชน เดินทางอย่าง สะดวกและ ปลอดภัย ๒. สามารถ ขนส่งผลผลิต ทางการเกษตร ออกสู่ตลาดได้ อย่างรวดเร็ว	กองช่าง
๔.	โครงการ ก่อสร้างถนน คสล.ชอย ตาแจ็ก หมู่ที่ ๑	เพื่อให้การ คมนาคมมี ความสะดวก และปลอดภัย	ปริมาณผิวจราจร กว้าง ๓ ม. ยาว ๔๐๐ ม. หนาเฉลี่ย ๐.๑๕ ม. หรือพื้นที่ผิวจราจรไม่น้อยกว่า ๑,๒๐๐ ตร.ม. ไหล่ทางเฉลี่ยข้างละ ๐.๑๐ ม. พิกัด : N ๐๘.๔๕๖๓๘ , E ๐๘๙.๒๔๘๔๘	-	-	-	๘๖๐,๐๐๐	๘๖๐,๐๐๐	มีเส้นทาง คมนาคมที่ได้ มาตรฐานตาม แบบแปลน เพิ่มขึ้นอีก ๑ เส้นทาง	๑. ประชาชน เดินทางอย่าง สะดวกและ ปลอดภัย ๒. สามารถ ขนส่งผลผลิต ทางการเกษตร ออกสู่ตลาดได้ อย่างรวดเร็ว	กองช่าง

ที่	โครงการ	วัตถุประสงค์	เป้าหมาย (ผลผลิตของโครงการ)	งบประมาณ					ตัวชี้วัด (KPI)	ผลที่คาดว่าจะได้รับ	หน่วยงาน รับผิดชอบ หลัก
				๒๕๖๖ (บาท)	๒๕๖๗ (บาท)	๒๕๖๘ (บาท)	๒๕๖๙ (บาท)	๒๕๗๐ (บาท)			
๕.	โครงการ ก่อสร้างถนน คสล.สายน้ำตก เหมืองทวด หมู่ที่ ๑	เพื่อให้การ คมนาคมมี ความสะดวก และปลอดภัย	ปริมาณผิวจราจร กว้าง ๕ ม. ยาว ๑๔๙ ม. หนาเฉลี่ย ๐.๑๕ ม. หรือพื้นที่ผิวจราจรไม่น้อยกว่า ๗๔๕ ตร.ม. ไหลทางเฉลี่ยข้างละ ๐.๑๐ ม. พิกัด : N ๐๘.๗๕๖๒๗๒ , E ๐๘๙.๔๓๑๕๔๑	๕๓๐,๐๐๐	-	-	-	-	มีเส้นทาง คมนาคมที่ได้ มาตรฐานตาม แบบแปลน เพิ่มขึ้นอีก ๑ เส้นทาง	๑. ประชาชน เดินทางอย่าง สะดวกและ ปลอดภัย ๒. สามารถ ขนส่งผลผลิต ทางการเกษตร ออกสู่ตลาดได้ อย่างรวดเร็ว	กองช่าง
๖.	โครงการ ก่อสร้างถนน คสล.ซอย เจ้านนท์ หมู่ที่ ๑	เพื่อให้การ คมนาคมมี ความสะดวก และปลอดภัย	ปริมาณผิวจราจร กว้าง ๔ ม. ยาว ๒๕๐. ม. หนาเฉลี่ย ๐.๑๕ ม. หรือพื้นที่ผิวจราจรไม่น้อยกว่า ๑,๐๐๐ ตร.ม. ไหลทางเฉลี่ยข้างละ ๐.๑๐ ม. พิกัด : N ๐๘.๗๖๑๐๖๑ , E ๐๘๙.๔๒๕๙๘๑	-	-	๗๔๐,๐๐๐	๗๔๐,๐๐๐	๗๔๐,๐๐๐	มีเส้นทาง คมนาคมที่ได้ มาตรฐานตาม แบบแปลน เพิ่มขึ้นอีก ๑ เส้นทาง	๑. ประชาชน เดินทางอย่าง สะดวกและ ปลอดภัย ๒. สามารถ ขนส่งผลผลิต ทางการเกษตร ออกสู่ตลาดได้ อย่างรวดเร็ว	กองช่าง

ที่	โครงการ	วัตถุประสงค์	เป้าหมาย (ผลผลิตของโครงการ)	งบประมาณ					ตัวชี้วัด (KPI)	ผลที่คาดว่าจะได้รับ	หน่วยงาน รับผิดชอบหลัก
				๒๕๖๖ (บาท)	๒๕๖๗ (บาท)	๒๕๖๘ (บาท)	๒๕๖๙ (บาท)	๒๕๗๐ (บาท)			
๗.	โครงการก่อสร้างถนนคสล.ซอยข้างประปา หมู่ที่ ๑	เพื่อให้การคมนาคมมีความสะดวกและปลอดภัย	ปริมาณผิวจราจร กว้าง ๓.๕๐ ม. ยาว ๑๗๐ ม. หนาเฉลี่ย ๐.๑๕ ม. หรือพื้นที่ผิวจราจรไม่น้อยกว่า ๕๙๕ ตร.ม. ไหลทางเฉลี่ยข้างละ ๐.๑๐ ม. พิกัด : N ๐๘.๗๖๓๙๓๗ , E ๐๙๙.๔๒๐๖๕๔	-	-	๔๕๐,๐๐๐	๔๕๐,๐๐๐	๔๕๐,๐๐๐	มีเส้นทางคมนาคมที่ได้มาตรฐานตามแบบแปลนเพิ่มขึ้นอีก ๑ เส้นทาง	๑. ประชาชนเดินทางอย่างสะดวกและปลอดภัย ๒. สามารถขนส่งผลผลิตทางการเกษตรออกสู่ตลาดได้อย่างรวดเร็ว	กองช่าง
๘.	โครงการฝังท่อระบายน้ำปากซอยลุงคู่ หมู่ที่ ๑	เพื่อเพิ่มช่องทางการระบายน้ำและลดปัญหาน้ำท่วมขัง	ท่อขนาดกว้าง ๑ ม. ยาว ๑๐๐ ม. พิกัด : N ๐๘.๗๕๘๗๖๙ , E ๐๙๙.๔๒๕๖๙๙	-	-	๑๖๑,๖๐๐	๑๖๑,๖๐๐	๑๖๑,๖๐๐	มีช่องทางการระบายน้ำที่ได้มาตรฐานตามแบบแปลนเพิ่มขึ้นอีก ๑ ช่องทาง	สามารถระบายน้ำอย่างปกติไม่เกิดน้ำท่วมขัง	กองช่าง
๙.	โครงการขยายเขตประปา หมู่ที่ ๑ ถึงเขตเชื่อมต่อหมู่ที่ ๒	เพื่อให้ประชาชนมีน้ำประปาใช้อย่างทั่วถึง	ท่อ PVC Ø ๑ ½" ยาวรวม ๒ ด้าน ๗๖๐ ม. พิกัด : N ๐๘.๗๕๒๒๕๕ , E ๐๙๙.๔๑๐๐๕๒	๔๕,๖๐๐	๔๕,๖๐๐	๔๕,๖๐๐	-	-	ประชาชนมีน้ำประปาใช้อย่างทั่วถึงไม่น้อยกว่าร้อยละ ๘๐	ประชาชนมีน้ำประปาใช้อย่างทั่วถึง	กองช่าง

ที่	โครงการ	วัตถุประสงค์	เป้าหมาย (ผลผลิตของโครงการ)	งบประมาณ					ตัวชี้วัด (KPI)	ผลที่คาดว่าจะได้รับ	หน่วยงาน รับผิดชอบ หลัก
				๒๕๖๖ (บาท)	๒๕๖๗ (บาท)	๒๕๖๘ (บาท)	๒๕๖๙ (บาท)	๒๕๗๐ (บาท)			
๑๐.	โครงการ ก่อสร้างถนน คสล.สายเขาดก หมู่ที่ ๒	เพื่อให้การ คมนาคมมี ความสะดวก และปลอดภัย	ปริมาณผิวจราจร กว้าง ๔ ม. ยาว ๒,๐๐๐ ม. หนาเฉลี่ย ๐.๑๕ ม. หรือพื้นที่ผิวจราจรไม่น้อยกว่า ๘,๐๐๐ ตร.ม. ไหล่ทางเฉลี่ยข้างละ ๐.๓๐ ม. พิกัด : N ๐๘.๔๓๘๔๙ , E ๐๙๙.๒๔๓๖๘	-	-	๕,๙๖๐,๐๐๐	๕,๙๖๐,๐๐๐	๕,๙๖๐,๐๐๐	มีเส้นทาง คมนาคมที่ได้ มาตรฐานตาม แบบแปลน เพิ่มขึ้นอีก ๑ เส้นทาง	๑. ประชาชน เดินทางอย่าง สะดวกและ ปลอดภัย ๒. สามารถ ขนส่งผลผลิต ทางการเกษตร ออกสู่ตลาดได้ อย่างรวดเร็ว	กองช่าง
๑๑.	โครงการ ก่อสร้างถนน คสล.ซอย ตันเหรียญเจ็ด หมู่ที่ ๒	เพื่อให้การ คมนาคมมี ความสะดวก และปลอดภัย	ปริมาณผิวจราจร กว้าง ๔ ม. ยาว ๓๐๐ ม. หนาเฉลี่ย ๐.๑๕ ม. หรือพื้นที่ผิวจราจรไม่น้อยกว่า ๑,๒๐๐ ตร.ม. ไหล่ทางเฉลี่ยข้างละ ๐.๕๐ ม. พิกัด : N ๐๘.๔๔๘๓๑ , E ๐๙๙.๒๔๗๒๖	-	๙๔๐,๐๐๐	๙๔๐,๐๐๐	๙๔๐,๐๐๐	๙๔๐,๐๐๐	มีเส้นทาง คมนาคมที่ได้ มาตรฐานตาม แบบแปลน เพิ่มขึ้นอีก ๑ เส้นทาง	๑. ประชาชน เดินทางอย่าง สะดวกและ ปลอดภัย ๒. สามารถ ขนส่งผลผลิต ทางการเกษตร ออกสู่ตลาดได้ อย่างรวดเร็ว	กองช่าง

ที่	โครงการ	วัตถุประสงค์	เป้าหมาย (ผลผลิตของโครงการ)	งบประมาณ					ตัวชี้วัด (KPI)	ผลที่คาดว่าจะได้รับ	หน่วยงาน รับผิดชอบ หลัก
				๒๕๖๖ (บาท)	๒๕๖๗ (บาท)	๒๕๖๘ (บาท)	๒๕๖๙ (บาท)	๒๕๗๐ (บาท)			
๑๒.	โครงการ ก่อสร้างถนน คสล.ซอยบ้านติ หมู่ที่ ๒	เพื่อให้การ คมนาคมมี ความสะดวก และปลอดภัย	ปริมาณผิวจราจร กว้าง ๔ ม. ยาว ๓๕๐ ม. หนาเฉลี่ย ๐.๑๕ ม. หรือพื้นที่ผิวจราจรไม่น้อยกว่า ๑,๔๐๐ ตร.ม. ไหล่ทางเฉลี่ยข้างละ ๐.๓๐ ม. พิกัด : N ๐๘.๔๓๘๘๘๙ , E ๐๙๙.๒๔๕๕๓๙	-	๑,๐๔๐,๐๐๐	๑,๐๔๐,๐๐๐	๑,๐๔๐,๐๐๐	๑,๐๔๐,๐๐๐	มีเส้นทาง คมนาคมที่ได้ มาตรฐานตาม แบบแปลน เพิ่มขึ้นอีก ๑ เส้นทาง	๑. ประชาชน เดินทางอย่าง สะดวกและ ปลอดภัย ๒. สามารถ ขนส่งผลผลิต ทางการเกษตร ออกสู่ตลาดได้ อย่างรวดเร็ว	กองช่าง
๑๓.	โครงการ ก่อสร้างถนน คสล.ซอยเขาอก หมู่ที่ ๒	เพื่อให้การ คมนาคมมี ความสะดวก และปลอดภัย	ปริมาณผิวจราจร กว้าง ๔ ม. ยาว ๑๔๐ ม. หนาเฉลี่ย ๐.๑๕ ม. หรือพื้นที่ผิวจราจรไม่น้อยกว่า ๕๖๐ ตร.ม. พิกัด : N ๐๘.๗๓๓๖๖๓ , E ๐๙๙.๔๐๙๙๗๗	-	๖๐๐,๐๐๐	๖๐๐,๐๐๐	๖๐๐,๐๐๐	๖๐๐,๐๐๐	มีเส้นทาง คมนาคมที่ได้ มาตรฐานตาม แบบแปลน เพิ่มขึ้นอีก ๑ เส้นทาง	๑. ประชาชน เดินทางอย่าง สะดวกและ ปลอดภัย ๒. สามารถ ขนส่งผลผลิต ทางการเกษตร ออกสู่ตลาดได้ อย่างรวดเร็ว	กองช่าง

ที่	โครงการ	วัตถุประสงค์	เป้าหมาย (ผลผลิตของโครงการ)	งบประมาณ					ตัวชี้วัด (KPI)	ผลที่คาดว่าจะได้รับ	หน่วยงาน รับผิดชอบ หลัก
				๒๕๖๖ (บาท)	๒๕๖๗ (บาท)	๒๕๖๘ (บาท)	๒๕๖๙ (บาท)	๒๕๗๐ (บาท)			
๑๔.	โครงการ ก่อสร้างถนน คสล.ซอยน้ำคุด หมู่ที่ ๒	เพื่อให้การ คมนาคมมี ความสะดวก และปลอดภัย	ปริมาณผิวจราจร กว้าง ๔ ม. ยาว ๕๐๐ ม. หนาเฉลี่ย ๐.๑๕ ม. หรือพื้นที่ผิวจราจรไม่น้อยกว่า ๒,๐๐๐ ตร.ม. ไหล่ทางเฉลี่ยข้างละ ๐.๒๐ ม. พิกัด : N ๐๘.๗๔๖๘๖๓ , E ๐๘๙.๔๑๓๑๐๒	-	-	๑,๕๑๐,๐๐๐	๑,๕๑๐,๐๐๐	๑,๕๑๐,๐๐๐	มีเส้นทาง คมนาคมที่ได้ มาตรฐานตาม แบบแปลน เพิ่มขึ้นอีก ๑ เส้นทาง	๑. ประชาชน เดินทางอย่าง สะดวกและ ปลอดภัย ๒. สามารถ ขนส่งผลผลิต ทางการเกษตร ออกสู่ตลาดได้ อย่างรวดเร็ว	กองช่าง
๑๕.	โครงการ ก่อสร้างถนน คสล.สายเขา เหล็กหมู่ที่ ๒ เชื่อมต่อหมู่ที่ ๑	เพื่อให้การ คมนาคมมี ความสะดวก และปลอดภัย	ปริมาณผิวจราจร กว้าง ๔ ม. ยาว ๗๐๐ ม. หนาเฉลี่ย ๐.๑๕ ม. หรือพื้นที่ผิวจราจรไม่น้อยกว่า ๒,๘๐๐ ตร.ม. ไหล่ทางเฉลี่ยข้างละ ๐.๑๐ ม. พิกัด : N ๐๘.๗๕๐๒๖๒ , E ๐๘๙.๔๑๓๐๙๔	-	๒,๐๓๐,๐๐๐	๒,๐๓๐,๐๐๐	๒,๐๓๐,๐๐๐	๒,๐๓๐,๐๐๐	มีเส้นทาง คมนาคมที่ได้ มาตรฐานตาม แบบแปลน เพิ่มขึ้นอีก ๑ เส้นทาง	๑. ประชาชน เดินทางอย่าง สะดวกและ ปลอดภัย ๒. สามารถ ขนส่งผลผลิต ทางการเกษตร ออกสู่ตลาดได้ อย่างรวดเร็ว	กองช่าง

ที่	โครงการ	วัตถุประสงค์	เป้าหมาย (ผลผลิตของโครงการ)	งบประมาณ					ตัวชี้วัด (KPI)	ผลที่คาดว่าจะได้รับ	หน่วยงาน รับผิดชอบ หลัก
				๒๕๖๖ (บาท)	๒๕๖๗ (บาท)	๒๕๖๘ (บาท)	๒๕๖๙ (บาท)	๒๕๗๐ (บาท)			
๑๖.	โครงการบุกเบิกถนนสายเขตกฝิวจรรย์หินผุ บดอัด หมู่ที่ ๒	เพื่อให้การคมนาคมมีความสะดวกและปลอดภัย	ปริมาณฝิวจรรย์ กว้าง ๕ ม. ยาว ๘๕๐ ม. ทนาคเฉลี่ย ๐.๑๕ ม. พร้อมขุดตกแต่งระบายน้ำและฝังท่อระบายน้ำ คสล.ชั้น ๓ พิกัด : N ๐๘.๔๐๐๑๔ , E ๐๙๙.๒๔๐๕๕	๔๑๐,๐๐๐	-	-	-	-	มีเส้นทางคมนาคมที่ได้มาตรฐานตามแบบแปลนเพิ่มขึ้นอีก ๑ เส้นทาง	๑. ประชาชนเดินทางอย่างสะดวกและปลอดภัย ๒. สามารถขนส่งผลผลิตทางการเกษตรออกสู่ตลาดได้อย่างรวดเร็ว	กองช่าง
๑๗.	โครงการก่อสร้างท่อลอดเหลี่ยมถนนสายเขตก หมู่ที่ ๒	เพื่อให้มีเส้นทางสัญจรข้ามแหล่งน้ำที่ปลอดภัย	ท่อชนิด ๑ ช่อง ขนาด ๓ x ๑.๘๐ x ๖ ม. พิกัด : N ๐๘.๔๐๐๑๔ , E ๐๙๙.๒๔๐๕๕	๓๑๖,๐๐๐	๓๑๖,๐๐๐	-	-	-	มีช่องทางระบายน้ำที่ได้มาตรฐานตามแบบแปลนเพิ่มขึ้นอีก ๑ ช่องทาง	ประชาชนเดินทางสัญจรข้ามแหล่งน้ำได้อย่างปลอดภัย	กองช่าง
๑๘.	โครงการก่อสร้างท่อลอดเหลี่ยมห้วยเสนอ (เขากอก) หมู่ที่ ๒	เพื่อให้มีเส้นทางสัญจรข้ามแหล่งน้ำที่ปลอดภัย	ท่อชนิด ๒ ช่อง ขนาด ๒.๑๐ x ๒.๑๐ x ๑.๒๐ x ๗ ม. พิกัด : N ๐๘.๔๘๙๘๖ , E ๐๙๙.๒๔๕๐๖	-	๔๒๐,๐๐๐	๔๒๐,๐๐๐	๔๒๐,๐๐๐	๔๒๐,๐๐๐	มีช่องทางระบายน้ำที่ได้มาตรฐานตามแบบแปลนเพิ่มขึ้นอีก ๑ ช่องทาง	ประชาชนเดินทางสัญจรข้ามแหล่งน้ำได้อย่างปลอดภัย	กองช่าง



ที่	โครงการ	วัตถุประสงค์	เป้าหมาย (ผลผลิตของโครงการ)	งบประมาณ					ตัวชี้วัด (KPI)	ผลที่คาดว่าจะได้รับ	หน่วยงาน รับผิดชอบหลัก
				๒๕๖๖ (บาท)	๒๕๖๗ (บาท)	๒๕๖๘ (บาท)	๒๕๖๙ (บาท)	๒๕๗๐ (บาท)			
๑๙.	โครงการฝังท่อระบายน้ำคสล.ซอยบ้านติ หมู่ที่ ๒ (จุดที่ ๑)	เพื่อเพิ่มช่องทางการระบายน้ำและลดปัญหาน้ำท่วมขัง	ท่อชนิดท่อเดี่ยว ๑ แถว ขนาด Ø ๑.๐๐ x ๑.๐๐ ม. จำนวน ๖ ท่อน พิกัด : N ๐๘.๔๓๘๔๒ , E ๐๙๙.๒๔๔๙๔	-	๓๗,๐๐๐	๓๗,๐๐๐	๓๗,๐๐๐	๓๗,๐๐๐	มีช่องทางระบายน้ำที่ได้มาตรฐานตามแบบแปลนเพิ่มขึ้นอีก ๑ ช่องทาง	สามารถระบายน้ำอย่างปกติไม่เกิดน้ำท่วมขัง	กองช่าง
๒๐.	โครงการฝังท่อระบายน้ำคสล.ซอยบ้านติ หมู่ที่ ๒ (จุดที่ ๒)	เพื่อเพิ่มช่องทางการระบายน้ำและลดปัญหาน้ำท่วมขัง	ท่อชนิดท่อคู่ ๒ แถว ขนาด Ø ๑.๐๐ x ๑.๐๐ ม. จำนวน ๑๔ ท่อน พิกัด : N ๐๘.๔๓๘๘๑ , E ๐๙๙.๒๔๕๒๗	-	๘๑,๐๐๐	๘๑,๐๐๐	๘๑,๐๐๐	๘๑,๐๐๐	มีช่องทางระบายน้ำที่ได้มาตรฐานตามแบบแปลนเพิ่มขึ้นอีก ๑ ช่องทาง	สามารถระบายน้ำอย่างปกติไม่เกิดน้ำท่วมขัง	กองช่าง
๒๑.	โครงการฝังท่อระบายน้ำคสล.ซอยต้นเหรียญ หมู่ที่ ๒ (จุดที่ ๑)	เพื่อเพิ่มช่องทางการระบายน้ำและลดปัญหาน้ำท่วมขัง	ท่อชนิด ๒ แถว ขนาด Ø ๑.๐๐ ม. จำนวน ๑๖ ท่อน พิกัด : N ๐๘.๔๔๑๑๖ , E ๐๙๙.๒๔๔๑๖	-	๙๐,๐๐๐	๙๐,๐๐๐	๙๐,๐๐๐	๙๐,๐๐๐	มีช่องทางระบายน้ำที่ได้มาตรฐานตามแบบแปลนเพิ่มขึ้นอีก ๑ ช่องทาง	สามารถระบายน้ำอย่างปกติไม่เกิดน้ำท่วมขัง	กองช่าง
๒๒.	โครงการฝังท่อระบายน้ำคสล.ซอยต้นเหรียญ หมู่ที่ ๒ (จุดที่ ๒)	เพื่อเพิ่มช่องทางการระบายน้ำและลดปัญหาน้ำท่วมขัง	ท่อชนิด ๒ แถว ขนาด Ø ๑ ม. จำนวน ๑๖ ท่อน พิกัด : N ๐๘.๔๔๐๘๗ , E ๐๙๙.๒๔๔๙๘	-	๗๓,๙๐๐	๗๓,๙๐๐	๗๓,๙๐๐	๗๓,๙๐๐	มีช่องทางระบายน้ำที่ได้มาตรฐานตามแบบแปลนเพิ่มขึ้นอีก ๑ ช่องทาง	สามารถระบายน้ำอย่างปกติไม่เกิดน้ำท่วมขัง	กองช่าง

ที่	โครงการ	วัตถุประสงค์	เป้าหมาย (ผลผลิตของโครงการ)	งบประมาณ					ตัวชี้วัด (KPI)	ผลที่คาดว่าจะได้รับ	หน่วยงาน รับผิดชอบหลัก
				๒๕๖๖ (บาท)	๒๕๖๗ (บาท)	๒๕๖๘ (บาท)	๒๕๖๙ (บาท)	๒๕๗๐ (บาท)			
๒๓.	โครงการขยายเขตท่อเมนตึประปาภูเขา หมู่ที่ ๒	เพื่อให้ประชาชนมีน้ำประปาใช้อย่างทั่วถึง	ท่อ Ø ๒ นิ้ว ยาว ๒,๕๐๐ ม. พิกัด : N ๐๘.๗๒๙๓๔๖ , E ๐๙๙.๔๐๕๘๒๓	-	-	๒๒๘,๗๐๐	๒๒๘,๗๐๐	๒๒๘,๗๐๐	ประชาชนมีน้ำประปาใช้อย่างทั่วถึงไม่น้อยกว่าร้อยละ ๘๐	ประชาชนมีน้ำประปาใช้อย่างทั่วถึง	กองช่าง
๒๔.	โครงการก่อสร้างประปาหมู่บ้าน (เพิ่มถังแชมเปญ ๑ ลูก) หมู่ที่ ๒	เพื่อให้ประชาชนมีน้ำประปาใช้อย่างเพียงพอ	ขนาดความจุ ๒๐ ลบ.ม. สูง ๒๐ ม. พิกัด : N ๐๘.๗๒๙๓๓๑ , E ๐๙๙.๔๐๕๘๗๒	-	๓๕๕,๙๐๐	๓๕๕,๙๐๐	-	-	ประชาชนมีน้ำประปาใช้อย่างเพียงพอไม่น้อยกว่าร้อยละ ๘๐	ประชาชนมีน้ำประปาใช้อย่างเพียงพอ	กองช่าง
๒๕.	โครงการก่อสร้างถนนคสล. พร้อมคูระบายน้ำขอยโกฏู หมู่ที่ ๓	เพื่อให้การคมนาคมมีความสะดวกและปลอดภัย	ปริมาณผิวจราจร กว้าง ๔ ม. ยาว ๒๐๐ ม. หนาเฉลี่ย ๐.๑๕ ม. หรือพื้นที่ผิวจราจรไม่น้อยกว่า ๘๐๐ ตร.ม. ไหลทางเฉลี่ยข้างละ ๐.๑๐ ม. พิกัด : N ๐๘.๔๘๑๖๓ , E ๐๙๙.๒๗๓๘๘	-	-	๘๕๐,๐๐๐	๘๕๐,๐๐๐	๘๕๐,๐๐๐	มีเส้นทางคมนาคมที่ได้มาตรฐานตามแบบแปลนเพิ่มขึ้นอีก ๑ เส้นทาง	๑. ประชาชนเดินทางอย่างสะดวกและปลอดภัย ๒. สามารถขนส่งผลผลิตทางการเกษตรออกสู่ตลาดได้อย่างรวดเร็ว	กองช่าง

ที่	โครงการ	วัตถุประสงค์	เป้าหมาย (ผลผลิตของโครงการ)	งบประมาณ					ตัวชี้วัด (KPI)	ผลที่คาดว่าจะได้รับ	หน่วยงาน รับผิดชอบ หลัก
				๒๕๖๖ (บาท)	๒๕๖๗ (บาท)	๒๕๖๘ (บาท)	๒๕๖๙ (บาท)	๒๕๗๐ (บาท)			
๒๖.	โครงการ ก่อสร้างถนน คสล. ซอยป่าขุ่ม หมู่ที่ ๓	เพื่อให้การ คมนาคมมี ความสะดวก และปลอดภัย	ปริมาณผิวจราจร กว้าง ๔ ม. ยาว ๙๐๐ ม. หนาเฉลี่ย ๐.๑๕ ม. หรือพื้นที่ผิวจราจรไม่น้อยกว่า ๓,๖๐๐ ตร.ม. ไหล่ทางเฉลี่ยข้างละ ๐.๒๐ ม. พิกัด : N ๐๘.๘๐๐๙๘๒ , E ๐๙๙.๔๓๑๗๔๖ สิ้นสุด : N ๐๘.๘๐๒๗๖๓ , E ๐๙๙.๔๒๕๒๘๖	-	๒,๒๖๐,๐๐๐	๒,๒๖๐,๐๐๐	๒,๒๖๐,๐๐๐	๒,๒๖๐,๐๐๐	มีเส้นทาง คมนาคมที่ได้ มาตรฐานตาม แบบแปลน เพิ่มขึ้นอีก ๑ เส้นทาง	๑. ประชาชน เดินทางอย่าง สะดวกและ ปลอดภัย ๒. สามารถ ขนส่งผลผลิต ทางการเกษตร ออกสู่ตลาดได้ อย่างรวดเร็ว	กองช่าง
๒๗.	โครงการ ก่อสร้างถนน คสล. สายสิน คุณ-ทอนกรีต หมู่ที่ ๓	เพื่อให้การ คมนาคมมี ความสะดวก และปลอดภัย	ปริมาณผิวจราจร กว้าง ๔ ม. ยาว ๑,๔๐๐ ม. หนาเฉลี่ย ๐.๑๕ ม. หรือพื้นที่ผิวจราจรไม่น้อยกว่า ๕,๖๐๐ ตร.ม. ไหล่ทางเฉลี่ยข้างละ ๐.๑๐ ม. พิกัด : N ๐๘.๘๐๖๒๗๕ , E ๐๙๙.๔๕๑๖๖๙ สิ้นสุด : N ๐๘.๘๑๖๘๒๐ , E ๐๙๙.๔๕๓๕๙๗	๔,๔๐๐,๐๐๐	๔,๔๐๐,๐๐๐	๔,๔๐๐,๐๐๐	๔,๔๐๐,๐๐๐	๔,๔๐๐,๐๐๐	มีเส้นทาง คมนาคมที่ได้ มาตรฐานตาม แบบแปลน เพิ่มขึ้นอีก ๑ เส้นทาง	๑. ประชาชน เดินทางอย่าง สะดวกและ ปลอดภัย ๒. สามารถ ขนส่งผลผลิต ทางการเกษตร ออกสู่ตลาดได้ อย่างรวดเร็ว	กองช่าง

ที่	โครงการ	วัตถุประสงค์	เป้าหมาย (ผลผลิตของโครงการ)	งบประมาณ					ตัวชี้วัด (KPI)	ผลที่คาดว่าจะได้รับ	หน่วยงาน รับผิดชอบ หลัก
				๒๕๖๖ (บาท)	๒๕๖๗ (บาท)	๒๕๖๘ (บาท)	๒๕๖๙ (บาท)	๒๕๗๐ (บาท)			
๒๘.	โครงการ ก่อสร้างถนน คสล. สายสินคณ- ช่องเคี่ยม หมู่ที่ ๓	เพื่อให้การ คมนาคมมี ความสะดวก และปลอดภัย	ปริมาณผิวจราจร กว้าง ๔ ม. ยาว ๓๘๒ ม. หนาเฉลี่ย ๐.๑๕ ม. หรือพื้นที่ผิวจราจรไม่น้อยกว่า ๑,๕๒๘ ตร.ม. ไหล่ทางเฉลี่ยข้างละ ๐.๕๐ ม. พิกัด : N ๐๘.๗๙๘๓๘๙ , E ๐๙๙.๔๔๗๖๑๙ สิ้นสุด : N ๐๘.๘๐๑๗๗๖ , E ๐๙๙.๔๔๘๓๕๒	-	-	๑,๓๒๐,๐๐๐	๑,๓๒๐,๐๐๐	๑,๓๒๐,๐๐๐	มีเส้นทาง คมนาคมที่ได้ มาตรฐานตาม แบบแปลน เพิ่มขึ้นอีก ๑ เส้นทาง	๑. ประชาชน เดินทางอย่าง สะดวกและ ปลอดภัย ๒. สามารถ ขนส่งผลผลิต ทางการเกษตร ออกสู่ตลาดได้ อย่างรวดเร็ว	กองช่าง
๒๙.	โครงการ ก่อสร้างถนน คสล. สาย สำนักสงฆ์ เขาโคก หมู่ที่ ๓	เพื่อให้การ คมนาคมมี ความสะดวก และปลอดภัย	ปริมาณผิวจราจร กว้าง ๔ ม. ยาว ๒๕๐ ม. หนาเฉลี่ย ๐.๑๕ ม. หรือพื้นที่ผิวจราจรไม่น้อยกว่า ๑,๐๐๐ ตร.ม. ไหล่ทางเฉลี่ยข้างละ ๐.๓๐ ม. พิกัด : N ๐๘.๘๐๑๔๐๙ , E ๐๙๙.๔๓๒๑๖๕ สิ้นสุด : N ๐๘.๘๐๑๗๗๖ , E ๐๙๙.๔๔๘๓๕๒	-	-	๗๘๐,๐๐๐	๗๘๐,๐๐๐	-	มีเส้นทาง คมนาคมที่ได้ มาตรฐานตาม แบบแปลน เพิ่มขึ้นอีก ๑ เส้นทาง	๑. ประชาชน เดินทางอย่าง สะดวกและ ปลอดภัย ๒. สามารถ ขนส่งผลผลิต ทางการเกษตร ออกสู่ตลาดได้ อย่างรวดเร็ว	กองช่าง

ที่	โครงการ	วัตถุประสงค์	เป้าหมาย (ผลผลิตของโครงการ)	งบประมาณ					ตัวชี้วัด (KPI)	ผลที่คาดว่าจะได้รับ	หน่วยงาน รับผิดชอบ หลัก
				๒๕๖๖ (บาท)	๒๕๖๗ (บาท)	๒๕๖๘ (บาท)	๒๕๖๙ (บาท)	๒๕๗๐ (บาท)			
๓๐.	โครงการ ก่อสร้างถนน คสล. สายวังหมี หมู่ที่ ๓	เพื่อให้การ คมนาคมมี ความสะดวก และปลอดภัย	ปริมาณผิวจราจร กว้าง ๔ ม. ยาว ๑,๐๐๐ ม. หนาเฉลี่ย ๐.๑๕ ม. หรือพื้นที่ผิวจราจรไม่น้อยกว่า ๔,๐๐๐ ตร.ม. ไหล่ทางเฉลี่ยข้างละ ๐.๕๐ ม. พิกัด : N ๐๘.๘๔๗๒๑๙ , E ๐๙๙.๒๕๙๐๖	๓,๐๘๐,๐๐๐	๓,๐๘๐,๐๐๐	๓,๐๘๐,๐๐๐	๓,๐๘๐,๐๐๐	๓,๐๘๐,๐๐๐	มีเส้นทาง คมนาคมที่ได้ มาตรฐานตาม แบบแปลน เพิ่มขึ้นอีก ๑ เส้นทาง	๑. ประชาชน เดินทางอย่าง สะดวกและ ปลอดภัย ๒. สามารถ ขนส่งผลผลิต ทางการเกษตร ออกสู่ตลาดได้ อย่างรวดเร็ว	กองช่าง
๓๑.	โครงการ ก่อสร้างถนน คสล. สายสินคูน หมู่ที่ ๓ เชื่อมต่อ หมู่ที่ ๔	เพื่อให้การ คมนาคมมี ความสะดวก และปลอดภัย	ปริมาณผิวจราจร กว้าง ๔ ม. ยาว ๓,๐๐๐ ม. หนาเฉลี่ย ๐.๑๕ ม. หรือพื้นที่ผิวจราจรไม่น้อยกว่า ๑๒,๐๐๐ ตร.ม. ไหล่ทางเฉลี่ยข้าง ละ ๐.๕๐ ม. พิกัด : N ๐๘.๔๘๐๗๖ , E ๐๙๙.๒๗๒๙๘	๖,๒๗๐,๐๐๐	๙,๔๓๔,๓๐๐	๙,๔๓๔,๓๐๐	๙,๔๓๔,๓๐๐	๙,๔๓๔,๓๐๐	มีเส้นทาง คมนาคมที่ได้ มาตรฐานตาม แบบแปลน เพิ่มขึ้นอีก ๑ เส้นทาง	๑. ประชาชน เดินทางอย่าง สะดวกและ ปลอดภัย ๒. สามารถ ขนส่งผลผลิต ทางการเกษตร ออกสู่ตลาดได้ อย่างรวดเร็ว	กองช่าง

ที่	โครงการ	วัตถุประสงค์	เป้าหมาย (ผลผลิตของโครงการ)	งบประมาณ					ตัวชี้วัด (KPI)	ผลที่คาดว่าจะได้รับ	หน่วยงาน รับผิดชอบหลัก
				๒๕๖๖ (บาท)	๒๕๖๗ (บาท)	๒๕๖๘ (บาท)	๒๕๖๙ (บาท)	๒๕๗๐ (บาท)			
๓๒.	โครงการ ก่อสร้างถนน คสล. ซอย น้ำเคี้ยว หมู่ที่ ๓	เพื่อให้การ คมนาคมมี ความสะดวก และปลอดภัย	ปริมาณผิวจราจร กว้าง ๔ ม. ยาว ๓๐๐ ม. หนาเฉลี่ย ๐.๑๕ ม. หรือพื้นที่ผิวจราจรไม่น้อยกว่า ๑,๒๐๐ ตร.ม. ไหล่ทางเฉลี่ยข้างละ ๐.๓๐ ม. พิกัด : N ๐๘.๔๗๘๔๑ , E ๐๙๙.๒๖๑๐๓ สิ้นสุด : N ๐๘.๔๗๘๐๗ , E ๐๙๙.๒๖๒๕๗	-	๙๔๐,๐๐๐	๙๔๐,๐๐๐	๙๔๐,๐๐๐	๙๔๐,๐๐๐	มีเส้นทาง คมนาคมที่ได้ มาตรฐานตาม แบบแปลน เพิ่มขึ้นอีก ๑ เส้นทาง	๑. ประชาชน เดินทางอย่าง สะดวกและ ปลอดภัย ๒. สามารถ ขนส่งผลผลิต ทางการเกษตร ออกสู่ตลาดได้ อย่างรวดเร็ว	กองช่าง
๓๓.	โครงการ ก่อสร้างถนน คสล. สายดินเขา หมู่ที่ ๓	เพื่อให้การ คมนาคมมี ความสะดวก และปลอดภัย	ปริมาณผิวจราจร กว้าง ๔ ม. ยาว ๑,๕๐๐ ม. หนาเฉลี่ย ๐.๑๕ ม. หรือพื้นที่ผิวจราจรไม่น้อยกว่า ๖,๐๐๐ ตร.ม. ไหล่ทางเฉลี่ยข้างละ ๐.๑๐ ม. พิกัด : N ๐๘.๘๐๗๖๕๔ , E ๐๙๙.๔๕๙๕๐๒ สิ้นสุด : N ๐๘.๘๑๘๑๑๘ , E ๐๙๙.๔๕๘๓๓๗	-	-	๔,๖๑๐,๐๐๐	๔,๖๑๐,๐๐๐	๔,๖๑๐,๐๐๐	มีเส้นทาง คมนาคมที่ได้ มาตรฐานตาม แบบแปลน เพิ่มขึ้นอีก ๑ เส้นทาง	๑. ประชาชน เดินทางอย่าง สะดวกและ ปลอดภัย ๒. สามารถ ขนส่งผลผลิต ทางการเกษตร ออกสู่ตลาดได้ อย่างรวดเร็ว	กองช่าง

ที่	โครงการ	วัตถุประสงค์	เป้าหมาย (ผลผลิตของโครงการ)	งบประมาณ					ตัวชี้วัด (KPI)	ผลที่คาดว่าจะได้รับ	หน่วยงาน รับผิดชอบ หลัก
				๒๕๖๖ (บาท)	๒๕๖๗ (บาท)	๒๕๖๘ (บาท)	๒๕๖๙ (บาท)	๒๕๗๐ (บาท)			
๓๔.	โครงการปรับปรุงถนนสายสินคุดน หมู่ที่ ๓ เชื่อมต่อ หมู่ที่ ๔	เพื่อให้การคมนาคมมีความสะดวกและปลอดภัย	ปริมาณผิวจราจร กว้าง ๕ ม. ยาว ๒,๔๐๐ ม. ทนาคะเลีย ๐.๑๕ ม. หรือพื้นที่ผิวจราจรไม่น้อยกว่า ๑๒,๐๐๐ ตร.ม. พิกัด : N ๐๘.๔๘๑๖๗ , E ๐๘๙.๒๗๗๖๕ สิ้นสุด : N ๐๘.๔๗๑๔๕ , E ๐๘๙.๒๗๕๕๖	-	๑,๕๙๐,๐๐๐	๑,๕๙๐,๐๐๐	๑,๕๙๐,๐๐๐	๑,๕๙๐,๐๐๐	มีเส้นทางคมนาคมที่ได้มาตรฐานตามแบบแปลนเพิ่มขึ้นอีก ๑ เส้นทาง	๑. ประชาชนเดินทางอย่างสะดวกและปลอดภัย ๒. สามารถขนส่งผลผลิตทางการเกษตรออกสู่ตลาดได้อย่างรวดเร็ว	กองช่าง
๓๕.	โครงการก่อสร้างท่อลอดเหลี่ยมขอยป่าขุ่ม หมู่ที่ ๓	เพื่อให้มีเส้นทางสัญจรข้ามแหล่งน้ำที่ปลอดภัย	ท่อชนิด ๑ ช่อง ขนาด ๔ x ๒.๕๐ x ๑.๒๐ x ๗ ม. พิกัด : N ๐๘.๔๘๑๕๑ , E ๐๘๙.๒๕๕๑๙	๗๐๐,๐๐๐	๗๐๐,๐๐๐	-	-	-	มีช่องทางระบายน้ำที่ได้มาตรฐานตามแบบแปลนเพิ่มขึ้นอีก ๑ ช่องทาง	ประชาชนเดินทางสัญจรข้ามแหล่งน้ำได้อย่างปลอดภัย	กองช่าง
๓๖.	โครงการปรับปรุงท่อลอดเหลี่ยมถนนสายเขาโคก หมู่ที่ ๓ เชื่อมต่อตำบลลำพูน	เพื่อให้มีเส้นทางสัญจรข้ามแหล่งน้ำที่ปลอดภัย	ท่อชนิด ๑ ช่อง ขนาด ๑.๕๐ x ๑.๕๐ x ๘ ม. พิกัด : N ๐๘.๔๘๒๐๓ , E ๐๘๙.๒๖๐๐๔	๒๘๗,๐๐๐	-	-	-	-	มีช่องทางระบายน้ำที่ได้มาตรฐานตามแบบแปลนเพิ่มขึ้นอีก ๑ ช่องทาง	ประชาชนเดินทางสัญจรข้ามแหล่งน้ำได้อย่างปลอดภัย	กองช่าง

ที่	โครงการ	วัตถุประสงค์	เป้าหมาย (ผลผลิตของโครงการ)	งบประมาณ					ตัวชี้วัด (KPI)	ผลที่คาดว่าจะได้รับ	หน่วยงาน รับผิดชอบหลัก
				๒๕๖๖ (บาท)	๒๕๖๗ (บาท)	๒๕๖๘ (บาท)	๒๕๖๙ (บาท)	๒๕๗๐ (บาท)			
๓๗.	โครงการฝังท่อระบายน้ำบริเวณเคหะ หมู่ที่ ๓	เพื่อเพิ่มช่องทางการระบายน้ำและลดปัญหาน้ำท่วมขัง	ท่อกลม คสล. ขนาด Ø ๐.๖๐ ม. จำนวน ๑๔ ท่อน พิกัด : N ๐๘.๗๙๐๖๒๑ , E ๐๙๙.๔๒๖๙๒๔	-	๕๐,๐๐๐	๕๐,๐๐๐	๕๐,๐๐๐	-	มีช่องทางระบายน้ำที่ได้มาตรฐานตามแบบแปลนเพิ่มขึ้นอีก ๑ ช่องทาง	สามารถระบายน้ำอย่างปกติไม่เกิดน้ำท่วมขัง	กองช่าง
๓๘.	โครงการฝังท่อระบายน้ำสายทอนกรีต หมู่ที่ ๓	เพื่อเพิ่มช่องทางการระบายน้ำและลดปัญหาน้ำท่วมขัง	ท่อชนิดท่อคู่ ๒ แถว ขนาด Ø ๑ x ๑ ม. จำนวน ๑๔ ท่อน พิกัด : N ๐๘.๘๑๗๓๑ , E ๐๙๙.๔๕๓๓๘	๘๗,๙๐๐	-	-	-	-	มีช่องทางระบายน้ำที่ได้มาตรฐานตามแบบแปลนเพิ่มขึ้นอีก ๑ ช่องทาง	สามารถระบายน้ำอย่างปกติไม่เกิดน้ำท่วมขัง	กองช่าง
๓๙.	โครงการก่อสร้างถนนคสล. ซอยครุพันธ์ หมู่ที่ ๔	เพื่อให้การคมนาคมมีความสะดวกและปลอดภัย	ปริมาณผิวจราจร กว้าง ๔ ม. ยาว ๓๕๐ ม. ทนเฉลี่ย ๐.๑๕ ม. หรือพื้นที่ผิวจราจรไม่น้อยกว่า ๑,๔๐๐ ตร.ม. ไหล่ทางเฉลี่ยข้างละ ๐.๑๐ ม. พิกัด : N ๐๘.๗๗๘๘๕๕ , E ๐๙๙.๔๓๘๓๒๒ สิ้นสุด : N ๐๘.๗๘๒๓๘๒ , E ๐๙๙.๔๓๕๐๘๘	-	-	๑,๐๓๐,๐๐๐	๑,๐๓๐,๐๐๐	๑,๐๓๐,๐๐๐	มีเส้นทางคมนาคมที่ได้มาตรฐานตามแบบแปลนเพิ่มขึ้นอีก ๑ เส้นทาง	๑. ประชาชนเดินทางอย่างสะดวกและปลอดภัย ๒. สามารถขนส่งผลผลิตทางการเกษตรออกสู่ตลาดได้อย่างรวดเร็ว	กองช่าง



ที่	โครงการ	วัตถุประสงค์	เป้าหมาย (ผลผลิตของโครงการ)	งบประมาณ					ตัวชี้วัด (KPI)	ผลที่คาดว่าจะได้รับ	หน่วยงาน รับผิดชอบ หลัก
				๒๕๖๖ (บาท)	๒๕๖๗ (บาท)	๒๕๖๘ (บาท)	๒๕๖๙ (บาท)	๒๕๗๐ (บาท)			
๔๐.	โครงการ ก่อสร้างถนน คสล. ซอยเขาแก้ว หมู่ที่ ๔	เพื่อให้การ คมนาคมมี ความสะดวก และปลอดภัย	ปริมาณผิวจราจร กว้าง ๓ ม. ยาว ๓๐๐ ม. หนาเฉลี่ย ๐.๑๕ ม. หรือพื้นที่ผิวจราจรไม่น้อยกว่า ๙๐๐ ตร.ม. ไหลทางเฉลี่ยข้างละ ๐.๑๐ ม. พิกัด : N ๐๘.๔๖๓๖๕ , E ๐๘๙.๒๖๒๕๔	-	-	๖๕๐,๐๐๐	๖๕๐,๐๐๐	๖๕๐,๐๐๐	มีเส้นทาง คมนาคมที่ได้ มาตรฐานตาม แบบแปลน เพิ่มขึ้นอีก ๑ เส้นทาง	๑. ประชาชน เดินทางอย่าง สะดวกและ ปลอดภัย ๒. สามารถ ขนส่งผลผลิต ทางการเกษตร ออกสู่ตลาดได้ อย่างรวดเร็ว	กองช่าง
๔๑.	โครงการ ก่อสร้างถนน คสล. ซอย เจริญผล หมู่ที่ ๔	เพื่อให้การ คมนาคมมี ความสะดวก และปลอดภัย	ปริมาณผิวจราจร กว้าง ๔ ม. ยาว ๓๐๐ ม. หนาเฉลี่ย ๐.๑๕ ม. หรือพื้นที่ผิวจราจรไม่น้อยกว่า ๑,๒๐๐ ตร.ม. ไหลทางเฉลี่ยข้างละ ๐.๒๐ ม. พิกัด : N ๐๘.๔๗๒๐ , E ๐๘๙.๒๖๐๓๑	-	๘๘๐,๐๐๐	๘๘๐,๐๐๐	๘๘๐,๐๐๐	๘๘๐,๐๐๐	มีเส้นทาง คมนาคมที่ได้ มาตรฐานตาม แบบแปลน เพิ่มขึ้นอีก ๑ เส้นทาง	๑. ประชาชน เดินทางอย่าง สะดวกและ ปลอดภัย ๒. สามารถ ขนส่งผลผลิต ทางการเกษตร ออกสู่ตลาดได้ อย่างรวดเร็ว	กองช่าง

ที่	โครงการ	วัตถุประสงค์	เป้าหมาย (ผลผลิตของโครงการ)	งบประมาณ					ตัวชี้วัด (KPI)	ผลที่คาดว่าจะได้รับ	หน่วยงาน รับผิดชอบ หลัก
				๒๕๖๖ (บาท)	๒๕๖๗ (บาท)	๒๕๖๘ (บาท)	๒๕๖๙ (บาท)	๒๕๗๐ (บาท)			
๔๒.	โครงการ ก่อสร้างถนน คสล. ซอย ห้วยหยด หมู่ที่ ๔	เพื่อให้การ คมนาคมมี ความสะดวก และปลอดภัย	ปริมาณผิวจราจร กว้าง ๔ ม. ยาว ๓๐๐ ม. หนาเฉลี่ย ๐.๑๕ ม. หรือพื้นที่ผิวจราจรไม่น้อยกว่า ๑,๒๐๐ ตร.ม. ไหล่ทางเฉลี่ยข้างละ ๐.๒๐ ม. พิกัด : N ๐๘.๔๖๒๕๒ , E ๐๘๙.๒๖๑๔๓	-	-	๘๘๐,๐๐๐	๘๘๐,๐๐๐	๘๘๐,๐๐๐	มีเส้นทาง คมนาคมที่ได้ มาตรฐานตาม แบบแปลน เพิ่มขึ้นอีก ๑ เส้นทาง	๑. ประชาชน เดินทางอย่าง สะดวกและ ปลอดภัย ๒. สามารถ ขนส่งผลผลิต ทางการเกษตร ออกสู่ตลาดได้ อย่างรวดเร็ว	กองช่าง
๔๓.	โครงการ ก่อสร้างถนน คสล. ซอย ป่าแมน หมู่ที่ ๔	เพื่อให้การ คมนาคมมี ความสะดวก และปลอดภัย	ปริมาณผิวจราจร กว้าง ๔ ม. ยาว ๒๐๐ ม. หนาเฉลี่ย ๐.๑๕ ม. หรือพื้นที่ผิวจราจรไม่น้อยกว่า ๘๐๐ ตร.ม. ไหล่ทางเฉลี่ยข้างละ ๐.๒๐ ม. พิกัด : N ๐๘.๔๖๖๗๖ , E ๐๘๙.๒๖๗๙๔	-	๕๙๐,๐๐๐	๕๙๐,๐๐๐	๕๙๐,๐๐๐	๕๙๐,๐๐๐	มีเส้นทาง คมนาคมที่ได้ มาตรฐานตาม แบบแปลน เพิ่มขึ้นอีก ๑ เส้นทาง	๑. ประชาชน เดินทางอย่าง สะดวกและ ปลอดภัย ๒. สามารถ ขนส่งผลผลิต ทางการเกษตร ออกสู่ตลาดได้ อย่างรวดเร็ว	กองช่าง

ที่	โครงการ	วัตถุประสงค์	เป้าหมาย (ผลผลิตของโครงการ)	งบประมาณ					ตัวชี้วัด (KPI)	ผลที่คาดว่าจะได้รับ	หน่วยงาน รับผิดชอบ หลัก
				๒๕๖๖ (บาท)	๒๕๖๗ (บาท)	๒๕๖๘ (บาท)	๒๕๖๙ (บาท)	๒๕๗๐ (บาท)			
๔๔.	โครงการ ก่อสร้างถนน คสล. ซอย ป่าไผ่ หมู่ที่ ๔	เพื่อให้การ คมนาคมมี ความสะดวก และปลอดภัย	ปริมาณผิวจราจร กว้าง ๔ ม. ยาว ๒๐๐ ม. หนาเฉลี่ย ๐.๑๕ ม. หรือพื้นที่ผิวจราจรไม่น้อยกว่า ๘๐๐ ตร.ม. ไหลทางเฉลี่ยข้างละ ๐.๒๐ ม. พิกัด : N ๐๘.๔๖๕๖๓ , E ๐๘๙.๒๖๓๐๒	-	๕๙๐,๐๐๐	๕๙๐,๐๐๐	๕๙๐,๐๐๐	๕๙๐,๐๐๐	มีเส้นทาง คมนาคมที่ได้ มาตรฐานตาม แบบแปลน เพิ่มขึ้นอีก ๑ เส้นทาง	๑. ประชาชน เดินทางอย่าง สะดวกและ ปลอดภัย ๒. สามารถ ขนส่งผลผลิต ทางการเกษตร ออกสู่ตลาดได้ อย่างรวดเร็ว	กองช่าง
๔๕.	โครงการ ก่อสร้างถนน คสล. ซอย หลวงยูร หมู่ที่ ๔	เพื่อให้การ คมนาคมมี ความสะดวก และปลอดภัย	ปริมาณผิวจราจร กว้าง ๓ ม. ยาว ๓๐๐ ม. หนาเฉลี่ย ๐.๑๕ ม. หรือพื้นที่ผิวจราจรไม่น้อยกว่า ๙๐๐ ตร.ม. ไหลทางเฉลี่ยข้างละ ๐.๑๐ ม. พิกัด : N ๐๘.๔๖๒๕๒ , E ๐๘๙.๒๖๑๔๓	-	-	-	-	๖๕๐,๐๐๐	มีเส้นทาง คมนาคมที่ได้ มาตรฐานตาม แบบแปลน เพิ่มขึ้นอีก ๑ เส้นทาง	๑. ประชาชน เดินทางอย่าง สะดวกและ ปลอดภัย ๒. สามารถ ขนส่งผลผลิต ทางการเกษตร ออกสู่ตลาดได้ อย่างรวดเร็ว	กองช่าง

ที่	โครงการ	วัตถุประสงค์	เป้าหมาย (ผลผลิตของโครงการ)	งบประมาณ					ตัวชี้วัด (KPI)	ผลที่คาดว่าจะได้รับ	หน่วยงาน รับผิดชอบ หลัก
				๒๕๖๖ (บาท)	๒๕๖๗ (บาท)	๒๕๖๘ (บาท)	๒๕๖๙ (บาท)	๒๕๗๐ (บาท)			
๔๖.	โครงการ ก่อสร้างถนน คสล. ซอย ปาร์تن หมู่ที่ ๔	เพื่อให้การ คมนาคมมี ความสะดวก และปลอดภัย	ปริมาณผิวจราจร กว้าง ๓ ม. ยาว ๓๐๐ ม. หนาเฉลี่ย ๐.๑๕ ม. หรือพื้นที่ผิวจราจรไม่น้อยกว่า ๙๐๐ ตร.ม. ไหลทางเฉลี่ยข้างละ ๐.๑๐ ม. พิกัด : N ๐๘.๔๘๑๖๓ , E ๐๙๙.๒๗๓๘๘	-	-	๖๕๐,๐๐๐	๖๕๐,๐๐๐	๖๕๐,๐๐๐	มีเส้นทาง คมนาคมที่ได้ มาตรฐานตาม แบบแปลน เพิ่มขึ้นอีก ๑ เส้นทาง	๑. ประชาชน เดินทางอย่าง สะดวกและ ปลอดภัย ๒. สามารถ ขนส่งผลผลิต ทางการเกษตร ออกสู่ตลาดได้ อย่างรวดเร็ว	กองช่าง
๔๗.	โครงการ ก่อสร้างถนน คสล. ซอย สมพร หมู่ที่ ๔	เพื่อให้การ คมนาคมมี ความสะดวก และปลอดภัย	ปริมาณผิวจราจร กว้าง ๔ ม. ยาว ๒๐๐ ม. หนาเฉลี่ย ๐.๑๕ ม. หรือพื้นที่ผิวจราจรไม่น้อยกว่า ๘๐๐ ตร.ม. ไหลทางเฉลี่ยข้างละ ๐.๑๐ ม. พิกัด : N ๐๘.๔๖๓๘๗ , E ๐๙๙.๒๕๓๘๘	-	-	๕๗๐,๐๐๐	๕๗๐,๐๐๐	๕๗๐,๐๐๐	มีเส้นทาง คมนาคมที่ได้ มาตรฐานตาม แบบแปลน เพิ่มขึ้นอีก ๑ เส้นทาง	๑. ประชาชน เดินทางอย่าง สะดวกและ ปลอดภัย ๒. สามารถ ขนส่งผลผลิต ทางการเกษตร ออกสู่ตลาดได้ อย่างรวดเร็ว	กองช่าง

ที่	โครงการ	วัตถุประสงค์	เป้าหมาย (ผลผลิตของโครงการ)	งบประมาณ					ตัวชี้วัด (KPI)	ผลที่คาดว่าจะได้รับ	หน่วยงาน รับผิดชอบ หลัก
				๒๕๖๖ (บาท)	๒๕๖๗ (บาท)	๒๕๖๘ (บาท)	๒๕๖๙ (บาท)	๒๕๗๐ (บาท)			
๔๘.	โครงการ ก่อสร้างถนน คสล. ซอย ครูทินกร หมู่ที่ ๔	เพื่อให้การ คมนาคมมี ความสะดวก และปลอดภัย	ปริมาณผิวจราจร กว้าง ๔ ม. ยาว ๕๐๐ ม. หนาเฉลี่ย ๐.๑๕ ม. หรือพื้นที่ผิวจราจรไม่น้อยกว่า ๒,๐๐๐ ตร.ม. ไหลทางเฉลี่ยข้างละ ๐.๒๐ ม. พิกัด : N ๐๘.๔๖๗๙๘ , E ๐๙๙.๒๕๖๐๗	๑,๔๕๐,๐๐๐	๑,๔๕๐,๐๐๐	๑,๔๕๐,๐๐๐	๑,๔๕๐,๐๐๐	๑,๔๕๐,๐๐๐	มีเส้นทาง คมนาคมที่ได้ มาตรฐานตาม แบบแปลน เพิ่มขึ้นอีก ๑ เส้นทาง	๑. ประชาชน เดินทางอย่าง สะดวกและ ปลอดภัย ๒. สามารถ ขนส่งผลผลิต ทางการเกษตร ออกสู่ตลาดได้ อย่างรวดเร็ว	กองช่าง
๔๙.	โครงการ ก่อสร้างถนน คสล. ซอย ถ้ำขาว หมู่ที่ ๔	เพื่อให้การ คมนาคมมี ความสะดวก และปลอดภัย	ปริมาณผิวจราจร กว้าง ๔ ม. ยาว ๒๐๐ ม. หนาเฉลี่ย ๐.๑๕ ม. หรือพื้นที่ผิวจราจรไม่น้อยกว่า ๘๐๐ ตร.ม. ไหลทางเฉลี่ยข้างละ ๐.๒๐ ม. พิกัด : N ๐๘.๔๖๖๗๖ , E ๐๙๙.๒๖๗๙๔	๕๙๐,๐๐๐	-	-	-	-	มีเส้นทาง คมนาคมที่ได้ มาตรฐานตาม แบบแปลน เพิ่มขึ้นอีก ๑ เส้นทาง	๑. ประชาชน เดินทางอย่าง สะดวกและ ปลอดภัย ๒. สามารถ ขนส่งผลผลิต ทางการเกษตร ออกสู่ตลาดได้ อย่างรวดเร็ว	กองช่าง

ที่	โครงการ	วัตถุประสงค์	เป้าหมาย (ผลผลิตของโครงการ)	งบประมาณ					ตัวชี้วัด (KPI)	ผลที่คาดว่าจะได้รับ	หน่วยงาน รับผิดชอบ หลัก
				๒๕๖๖ (บาท)	๒๕๖๗ (บาท)	๒๕๖๘ (บาท)	๒๕๖๙ (บาท)	๒๕๗๐ (บาท)			
๕๐.	โครงการ ก่อสร้างถนน คสล. ้วยหูนถึง สะพานคลองมุย หมู่ที่ ๔	เพื่อให้การ คมนาคมมี ความสะดวก และปลอดภัย	ปริมาณผิวจราจร กว้าง ๔ ม. ยาว ๑,๗๐๐ ม. หนาเฉลี่ย ๐.๑๕ ม. หรือพื้นที่ผิวจราจรไม่น้อยกว่า ๖,๘๐๐ ตร.ม. ไหล่ทางเฉลี่ยข้างละ ๐.๕๐ ม. พิกัด : N ๐๘.๗๗๘๘๕๘ , E ๐๘๙.๔๓๘๓๒๒ สิ้นสุด : N ๐๘.๗๘๒๓๘๒ , E ๐๘๙.๔๓๕๐๘๘	-	-	๕,๔๗๐,๐๐๐	๕,๔๗๐,๐๐๐	๕,๔๗๐,๐๐๐	มีเส้นทาง คมนาคมที่ได้ มาตรฐานตาม แบบแปลน เพิ่มขึ้นอีก ๑ เส้นทาง	๑. ประชาชน เดินทางอย่าง สะดวกและ ปลอดภัย ๒. สามารถ ขนส่งผลผลิต ทางการเกษตร ออกสู่ตลาดได้ อย่างรวดเร็ว	กองช่าง
๕๑.	โครงการ ก่อสร้างถนน คสล. ซอยห้วย บ่วง หมู่ที่ ๔	เพื่อให้การ คมนาคมมี ความสะดวก และปลอดภัย	ปริมาณผิวจราจร กว้าง ๓.๕๐ ม. ยาว ๕๐๐ ม. หนาเฉลี่ย ๐.๑๕ ม. หรือพื้นที่ผิวจราจรไม่น้อยกว่า ๑,๗๕๐ ตร.ม. ไหล่ทางเฉลี่ยข้างละ ๐.๑๐ ม. พิกัด : N ๐๘.๗๗๖๙๗๐ , E ๐๘๙.๔๔๙๒๔๙	-	-	๑,๒๙๐,๐๐๐	๑,๒๙๐,๐๐๐	๑,๒๙๐,๐๐๐	มีเส้นทาง คมนาคมที่ได้ มาตรฐานตาม แบบแปลน เพิ่มขึ้นอีก ๑ เส้นทาง	๑. ประชาชน เดินทางอย่าง สะดวกและ ปลอดภัย ๒. สามารถ ขนส่งผลผลิต ทางการเกษตร ออกสู่ตลาดได้ อย่างรวดเร็ว	กองช่าง

ที่	โครงการ	วัตถุประสงค์	เป้าหมาย (ผลผลิตของโครงการ)	งบประมาณ					ตัวชี้วัด (KPI)	ผลที่คาดว่าจะได้รับ	หน่วยงาน รับผิดชอบหลัก
				๒๕๖๖ (บาท)	๒๕๖๗ (บาท)	๒๕๖๘ (บาท)	๒๕๖๙ (บาท)	๒๕๗๐ (บาท)			
๕๒.	โครงการ ก่อสร้างถนน คสล. ขอยพื้นที่ หมู่ที่ ๔	เพื่อให้การ คมนาคมมี ความสะดวก และปลอดภัย	ปริมาณผิวจราจร กว้าง ๔ ม. ยาว ๕๕ ม. หนาเฉลี่ย ๐.๑๕ ม. หรือพื้นที่ผิวจราจรไม่น้อยกว่า ๒๒๐ ตร.ม. ไหลทางเฉลี่ยข้างละ ๐.๑๐ ม. พิกัด : N ๐๘.๗๖๔๐๒๗ , E ๐๘๙.๔๓๒๑๔๒ สิ้นสุด : N ๐๘.๗๖๓๙๓๒ , E ๐๘๙.๔๓๒๖๑๖	-	-	๑๗๐,๐๐๐	๑๗๐,๐๐๐	๑๗๐,๐๐๐	มีเส้นทาง คมนาคมที่ได้ มาตรฐานตาม แบบแปลน เพิ่มขึ้นอีก ๑ เส้นทาง	๑. ประชาชน เดินทางอย่าง สะดวกและ ปลอดภัย ๒. สามารถ ขนส่งผลผลิต ทางการเกษตร ออกสู่ตลาดได้ อย่างรวดเร็ว	กองช่าง
๕๓.	โครงการ ก่อสร้างถนน คสล. ขอยหมู่นุช หมู่ที่ ๔	เพื่อให้การ คมนาคมมี ความสะดวก และปลอดภัย	ปริมาณผิวจราจร กว้าง ๓ ม. ยาว ๑๔๐ ม. หนาเฉลี่ย ๐.๑๕ ม. หรือพื้นที่ผิวจราจรไม่น้อยกว่า ๔๒๐ ตร.ม. ไหลทางเฉลี่ยข้างละ ๐.๑๐ ม. พิกัด : N ๐๘.๗๖๓๓๑๐ , E ๐๘๙.๔๓๑๙๗๕ สิ้นสุด : N ๐๘.๗๖๒๘๗๓ , E ๐๘๙.๔๓๓๑๒๓	-	-	๓๑๐,๐๐๐	๓๑๐,๐๐๐	๓๑๐,๐๐๐	มีเส้นทาง คมนาคมที่ได้ มาตรฐานตาม แบบแปลน เพิ่มขึ้นอีก ๑ เส้นทาง	๑. ประชาชน เดินทางอย่าง สะดวกและ ปลอดภัย ๒. สามารถ ขนส่งผลผลิต ทางการเกษตร ออกสู่ตลาดได้ อย่างรวดเร็ว	กองช่าง

ที่	โครงการ	วัตถุประสงค์	เป้าหมาย (ผลผลิตของโครงการ)	งบประมาณ					ตัวชี้วัด (KPI)	ผลที่คาดว่าจะได้รับ	หน่วยงาน รับผิดชอบหลัก
				๒๕๖๖ (บาท)	๒๕๖๗ (บาท)	๒๕๖๘ (บาท)	๒๕๖๙ (บาท)	๒๕๗๐ (บาท)			
๕๔.	โครงการ ก่อสร้างถนน คสล. ขอยป่าช่วง หมู่ที่ ๔	เพื่อให้การ คมนาคมมี ความสะดวก และปลอดภัย	ปริมาณผิวจราจร กว้าง ๓ ม. ยาว ๑๑๐ ม. หนาเฉลี่ย ๐.๑๕ ม. หรือพื้นที่ผิวจราจรไม่น้อยกว่า ๓๓๐ ตร.ม. ไหลทางเฉลี่ยข้างละ ๐.๑๐ ม. พิกัด : N ๐๘.๗๖๖๑๘๗ , E ๐๘๙.๔๓๒๗๕๕ สิ้นสุด : N ๐๘.๗๖๖๔๑๐ , E ๐๘๙.๔๓๑๙๔๗	-	-	๒๕๐,๐๐๐	๒๕๐,๐๐๐	๒๕๐,๐๐๐	มีเส้นทาง คมนาคมที่ได้ มาตรฐานตาม แบบแปลน เพิ่มขึ้นอีก ๑ เส้นทาง	๑. ประชาชน เดินทางอย่าง สะดวกและ ปลอดภัย ๒. สามารถ ขนส่งผลผลิต ทางการเกษตร ออกสู่ตลาดได้ อย่างรวดเร็ว	กองช่าง
๕๕.	โครงการ ก่อสร้างถนน คสล. ขอยพื้หิต หมู่ที่ ๔	เพื่อให้การ คมนาคมมี ความสะดวก และปลอดภัย	ปริมาณผิวจราจร กว้าง ๓ ม. ยาว ๑๘๐ ม. หนาเฉลี่ย ๐.๑๕ ม. หรือพื้นที่ผิวจราจรไม่น้อยกว่า ๕๔๐ ตร.ม. ไหลทางเฉลี่ยข้างละ ๐.๑๐ ม. พิกัด : N ๐๘.๗๗๐๔๕๑ , E ๐๘๙.๔๓๑๕๒๕	-	-	๔๐๐,๐๐๐	๔๐๐,๐๐๐	๔๐๐,๐๐๐	มีเส้นทาง คมนาคมที่ได้ มาตรฐานตาม แบบแปลน เพิ่มขึ้นอีก ๑ เส้นทาง	๑. ประชาชน เดินทางอย่าง สะดวกและ ปลอดภัย ๒. สามารถ ขนส่งผลผลิต ทางการเกษตร ออกสู่ตลาดได้ อย่างรวดเร็ว	กองช่าง



ที่	โครงการ	วัตถุประสงค์	เป้าหมาย (ผลผลิตของโครงการ)	งบประมาณ					ตัวชี้วัด (KPI)	ผลที่คาดว่าจะได้รับ	หน่วยงาน รับผิดชอบ หลัก
				๒๕๖๖ (บาท)	๒๕๖๗ (บาท)	๒๕๖๘ (บาท)	๒๕๖๙ (บาท)	๒๕๗๐ (บาท)			
๕๖.	โครงการ ก่อสร้างถนน คสล. ซอยน้ำตื้น หมู่ที่ ๔	เพื่อให้การ คมนาคมมี ความสะดวก และปลอดภัย	ปริมาณผิวจราจร กว้าง ๓ ม. ยาว ๑๑๕ ม. หนาเฉลี่ย ๐.๑๕ ม. หรือพื้นที่ผิวจราจรไม่น้อยกว่า ๓๔๕ ตร.ม. ไหลทางเฉลี่ยข้างละ ๐.๑๐ ม. พิกัด : N ๐๘.๗๖๔๘๖๐ , E ๐๘๙.๔๓๔๐๘๗ สิ้นสุด : N ๐๘.๗๖๓๙๓๒ , E ๐๘๙.๔๓๒๖๑๖๕	-	-	๒๖๐,๐๐๐	๒๖๐,๐๐๐	๒๖๐,๐๐๐	มีเส้นทาง คมนาคมที่ได้ มาตรฐานตาม แบบแปลน เพิ่มขึ้นอีก ๑ เส้นทาง	๑. ประชาชน เดินทางอย่าง สะดวกและ ปลอดภัย ๒. สามารถ ขนส่งผลผลิต ทางการเกษตร ออกสู่ตลาดได้ อย่างรวดเร็ว	กองช่าง
๕๗.	โครงการ ก่อสร้างถนน คสล. ซอยพื้นที่ หมู่ที่ ๔	เพื่อให้การ คมนาคมมี ความสะดวก และปลอดภัย	ปริมาณผิวจราจร กว้าง ๓ ม. ยาว ๑๔๐ ม. หนาเฉลี่ย ๐.๑๕ ม. หรือพื้นที่ผิวจราจรไม่น้อยกว่า ๔๒๐ ตร.ม. ไหลทางเฉลี่ยข้างละ ๐.๑๐ ม. พิกัด : N ๐๘.๗๖๕๐๒๒ , E ๐๘๙.๔๓๒๘๔๐ สิ้นสุด : N ๐๘.๗๖๕๐๔๐ , E ๐๘๙.๔๓๔๐๘๗	-	-	๓๒๐,๐๐๐	๓๒๐,๐๐๐	๓๒๐,๐๐๐	มีเส้นทาง คมนาคมที่ได้ มาตรฐานตาม แบบแปลน เพิ่มขึ้นอีก ๑ เส้นทาง	๑. ประชาชน เดินทางอย่าง สะดวกและ ปลอดภัย ๒. สามารถ ขนส่งผลผลิต ทางการเกษตร ออกสู่ตลาดได้ อย่างรวดเร็ว	กองช่าง

ที่	โครงการ	วัตถุประสงค์	เป้าหมาย (ผลผลิตของโครงการ)	งบประมาณ					ตัวชี้วัด (KPI)	ผลที่คาดว่าจะได้รับ	หน่วยงาน รับผิดชอบ หลัก
				๒๕๖๖ (บาท)	๒๕๖๗ (บาท)	๒๕๖๘ (บาท)	๒๕๖๙ (บาท)	๒๕๗๐ (บาท)			
๕๘.	โครงการ ปรับปรุงถนน สายเขาแก้ว หมู่ที่ ๔	เพื่อให้การ คมนาคมมี ความสะดวก และปลอดภัย	ปริมาณผิวจราจร กว้าง ๔ ม. ยาว ๑,๐๐๐ ม. ทนาคมถึย ๐.๑๕ ม. หรือพื้นที่ผิวจราจรไม่น้อยกว่า ๔,๐๐๐ ตร.ม. พิกัด : N ๐๘.๗๗๑๑๗๗ , E ๐๙๙.๔๔๒๔๐๔	๘๓๐,๐๐๐	-	๘๓๐,๐๐๐	-	-	มีเส้นทาง คมนาคมที่ได้ มาตรฐานตาม แบบแปลน เพิ่มขึ้นอีก ๑ เส้นทาง	๑. ประชาชน เดินทางอย่าง สะดวกและ ปลอดภัย ๒. สามารถ ขนส่งผลผลิต ทางการเกษตร ออกสู่ตลาดได้ อย่างรวดเร็ว	กองช่าง
๕๙.	โครงการ ปรับปรุงถนน สายป่าชุมชนถึง วังใหญ่ หมู่ที่ ๔	เพื่อให้การ คมนาคมมี ความสะดวก และปลอดภัย	ปริมาณผิวจราจร กว้าง ๔ ม. ยาว ๒,๐๐๐ ม. ทนาคมถึย ๐.๑๕ ม. หรือพื้นที่ผิวจราจรไม่น้อยกว่า ๘,๐๐๐ ตร.ม. พิกัด : N ๐๘.๗๘๕๕๖๒ , E ๐๙๙.๔๕๙๓๖๐ สิ้นสุด : N ๐๘.๗๖๑๗๘๓ , E ๐๙๙.๔๑๓๗๖๕	-	๑,๐๖๐,๐๐๐	๑,๐๖๐,๐๐๐	๑,๐๖๐,๐๐๐	๑,๐๖๐,๐๐๐	มีเส้นทาง คมนาคมที่ได้ มาตรฐานตาม แบบแปลน เพิ่มขึ้นอีก ๑ เส้นทาง	๑. ประชาชน เดินทางอย่าง สะดวกและ ปลอดภัย ๒. สามารถ ขนส่งผลผลิต ทางการเกษตร ออกสู่ตลาดได้ อย่างรวดเร็ว	กองช่าง

ที่	โครงการ	วัตถุประสงค์	เป้าหมาย (ผลผลิตของโครงการ)	งบประมาณ					ตัวชี้วัด (KPI)	ผลที่คาดว่าจะได้รับ	หน่วยงาน รับผิดชอบ หลัก
				๒๕๖๖ (บาท)	๒๕๖๗ (บาท)	๒๕๖๘ (บาท)	๒๕๖๙ (บาท)	๒๕๗๐ (บาท)			
๖๐.	โครงการปรับปรุงถนนซอยครุฑนท์ หมู่ที่ ๔	เพื่อให้การคมนาคมมีความสะดวกและปลอดภัย	ปริมาณผิวจราจร กว้าง ๔ ม. ยาว ๖๐๐ ม. หรือพื้นที่ผิวจราจรไม่น้อยกว่า ๒,๔๐๐ ตร.ม. พิกัด : N ๐๘.๗๗๘๘๕๘ , E ๐๙๙.๔๓๘๓๒๒ สิ้นสุด : N ๐๘.๗๘๒๓๙๘๒ , E ๐๙๙.๔๓๕๐๘๘	๓๑๗,๐๐๐	-	-	-	-	มีเส้นทางคมนาคมที่ได้มาตรฐานตามแบบแปลนเพิ่มขึ้นอีก ๑ เส้นทาง	๑. ประชาชนเดินทางอย่างสะดวกและปลอดภัย ๒. สามารถขนส่งผลผลิตทางการเกษตรออกสู่ตลาดได้อย่างรวดเร็ว	กองช่าง
๖๑.	โครงการก่อสร้างท่อลอดเหลี่ยมคลองทะเลอ่าวสวนวิฑูรย์ หมู่ที่ ๔	เพื่อให้มีเส้นทางสัญจรข้ามแหล่งน้ำที่ปลอดภัย	ท่อชนิด ๑ ช่อง ขนาด ๓ x ๑.๘๐ x ๑.๒๐ x ๖ ม. พิกัด : N ๐๘.๔๕๕๕๕๙ , E ๐๙๙.๒๕๗๒๑	-	๓๑๖,๐๐๐	๓๑๖,๐๐๐	-	-	มีช่องทางระบายน้ำที่ได้มาตรฐานตามแบบแปลนเพิ่มขึ้นอีก ๑ ช่องทาง	ประชาชนเดินทางสัญจรข้ามแหล่งน้ำได้อย่างปลอดภัย	กองช่าง
๖๒.	โครงการก่อสร้างท่อลอดเหลี่ยมควนลูงำ หมู่ที่ ๔	เพื่อให้มีเส้นทางสัญจรข้ามแหล่งน้ำที่ปลอดภัย	ท่อชนิด ๑ ช่อง ขนาด ๑.๘๐ x ๑.๘๐ x ๑.๒๐ x ๖ ม. พิกัด : N ๐๘.๗๗๗๘๐๕ , E ๐๙๙.๔๖๖๒๑๕	-	๒๔๕,๐๐๐	๒๔๕,๐๐๐	-	-	มีช่องทางระบายน้ำที่ได้มาตรฐานตามแบบแปลนเพิ่มขึ้นอีก ๑ ช่องทาง	ประชาชนเดินทางสัญจรข้ามแหล่งน้ำได้อย่างปลอดภัย	กองช่าง

ที่	โครงการ	วัตถุประสงค์	เป้าหมาย (ผลผลิตของโครงการ)	งบประมาณ					ตัวชี้วัด (KPI)	ผลที่คาดว่าจะได้รับ	หน่วยงาน รับผิดชอบ หลัก
				๒๕๖๖ (บาท)	๒๕๖๗ (บาท)	๒๕๖๘ (บาท)	๒๕๖๙ (บาท)	๒๕๗๐ (บาท)			
๖๓.	โครงการก่อสร้างท่อลอดเหลี่ยมหัวโยกวงชอยเจริญผล หมู่ที่ ๔	เพื่อให้มีเส้นทางสัญจรข้ามแหล่งน้ำที่ปลอดภัย	ท่อชนิด ๑ ช่อง ขนาด ๓ x ๑.๘๐ x ๑.๒๐ x ๖ ม. พิกัด : N ๐๘.๔๕๘๒๑ , E ๐๙๙.๒๖๑๖๙	-	๓๑๖,๐๐๐	๓๑๖,๐๐๐	-	-	มีช่องทางระบายน้ำที่ได้มาตรฐานตามแบบแปลนเพิ่มขึ้นอีก ๑ ช่องทาง	ประชาชนเดินทางสัญจรข้ามแหล่งน้ำได้อย่างปลอดภัย	กองช่าง
๖๔.	โครงการก่อสร้างท่อลอดเหลี่ยมหัวยสวนลุงยอม หมู่ที่ ๔	เพื่อให้มีเส้นทางสัญจรข้ามแหล่งน้ำที่ปลอดภัย	ท่อชนิด ๑ ช่อง ขนาด ๓ x ๒.๗๐ x ๖ ม. พิกัด : N ๐๘.๔๕๗๔๐ , E ๐๙๙.๒๕๘๖๖	-	๕๓๘,๐๐๐	๕๓๘,๐๐๐	-	-	มีช่องทางระบายน้ำที่ได้มาตรฐานตามแบบแปลนเพิ่มขึ้นอีก ๑ ช่องทาง	ประชาชนเดินทางสัญจรข้ามแหล่งน้ำได้อย่างปลอดภัย	กองช่าง
๖๕.	โครงการก่อสร้างถนนคสล. ชอยรุ่งโรจน์ หมู่ที่ ๕	เพื่อให้การคมนาคมมีความสะดวกและปลอดภัย	ปริมาณผิวจราจร กว้าง ๓ ม. ยาว ๒๐๐ ม. ทนาคเฉลี่ย ๐.๑๕ ม. หรือพื้นที่ผิวจราจรไม่น้อยกว่า ๖๐๐ ตร.ม. ไหลทางเฉลี่ยข้างละ ๐.๑๐ ม. พิกัด : N ๐๘.๔๘๖๖๖ , E ๐๙๙.๒๔๒๒๒	๔๔๐,๐๐๐	-	-	-	-	มีเส้นทางคมนาคมที่ได้มาตรฐานตามแบบแปลนเพิ่มขึ้นอีก ๑ เส้นทาง	๑. ประชาชนเดินทางอย่างสะดวกและปลอดภัย ๒. สามารถขนส่งผลผลิตทางการเกษตรออกสู่ตลาดได้อย่างรวดเร็ว	กองช่าง

ที่	โครงการ	วัตถุประสงค์	เป้าหมาย (ผลผลิตของโครงการ)	งบประมาณ					ตัวชี้วัด (KPI)	ผลที่คาดว่าจะได้รับ	หน่วยงาน รับผิดชอบหลัก
				๒๕๖๖ (บาท)	๒๕๖๗ (บาท)	๒๕๖๘ (บาท)	๒๕๖๙ (บาท)	๒๕๗๐ (บาท)			
๖๖.	โครงการก่อสร้างถนนคสล. ซอย บ่อขยะ-ครูยงค์ หมู่ที่ ๕	เพื่อให้การคมนาคมมีความสะดวกและปลอดภัย	ปริมาณผิวจราจร กว้าง ๔ ม. ยาว ๒๕๘ ม. ทนาคเฉลี่ย ๐.๑๕ ม. หรือพื้นที่ผิวจราจรไม่น้อยกว่า ๑,๐๓๒ ตร.ม. ไหล่ทางเฉลี่ยข้างละ ๐.๓๐ ม. พิกัด : N ๐๘.๘๐๔๔๓๐ , E ๐๙๙.๓๙๙๙๕๐	๘๕๐,๐๐๐	-	๘๕๐,๐๐๐	-	-	มีเส้นทางคมนาคมที่ได้มาตรฐานตามแบบแปลนเพิ่มขึ้นอีก ๑ เส้นทาง	๑. ประชาชนเดินทางอย่างสะดวกและปลอดภัย ๒. สามารถขนส่งผลผลิตทางการเกษตรออกสู่ตลาดได้อย่างรวดเร็ว	กองช่าง
๖๗.	โครงการก่อสร้างท่อลอดเหลี่ยมคลองฮั่วบ่อน้ำร้อน-ค่ายลูกเสือ หมู่ที่ ๕	เพื่อให้มีเส้นทางสัญจรข้ามแหล่งน้ำที่ปลอดภัย	ท่อชนิด ๑ ช่อง ขนาด ๔ x ๒.๕๐ x ๗ ม. พิกัด : N ๐๘.๔๘๒๓๘ , E ๐๙๙.๒๔๘๑๔	๗๒๑,๐๐๐	๗๒๑,๐๐๐	๗๒๑,๐๐๐	-	-	มีช่องทางระบายน้ำที่ได้มาตรฐานตามแบบแปลนเพิ่มขึ้นอีก ๑ ช่องทาง	ประชาชนเดินทางสัญจรข้ามแหล่งน้ำได้อย่างปลอดภัย	กองช่าง
๖๘.	โครงการก่อสร้างถนนคสล. ซอย ๑ หมู่ที่ ๖	เพื่อให้การคมนาคมมีความสะดวกและปลอดภัย	ปริมาณผิวจราจร กว้าง ๓ ม. ยาว ๓๒๕ ม. ทนาคเฉลี่ย ๐.๑๕ ม. หรือพื้นที่ผิวจราจรไม่น้อยกว่า ๙๗๕ ตร.ม. ไหล่ทางเฉลี่ยข้างละ ๐.๑๐ ม. พิกัด : N ๐๘.๘๐๑๗๖๓ , E ๐๙๙.๔๑๓๘๖๗ สิ้นสุด : N ๐๘.๘๐๒๗๒๓ , E ๐๙๙.๔๑๖๑๓๕	-	-	๗๓๐,๐๐๐	๗๓๐,๐๐๐	๗๓๐,๐๐๐	มีเส้นทางคมนาคมที่ได้มาตรฐานตามแบบแปลนเพิ่มขึ้นอีก ๑ เส้นทาง	๑. ประชาชนเดินทางอย่างสะดวกและปลอดภัย ๒. สามารถขนส่งผลผลิตทางการเกษตรออกสู่ตลาดได้อย่างรวดเร็ว	กองช่าง

ที่	โครงการ	วัตถุประสงค์	เป้าหมาย (ผลผลิตของโครงการ)	งบประมาณ					ตัวชี้วัด (KPI)	ผลที่คาดว่าจะได้รับ	หน่วยงาน รับผิดชอบหลัก
				๒๕๖๖ (บาท)	๒๕๖๗ (บาท)	๒๕๖๘ (บาท)	๒๕๖๙ (บาท)	๒๕๗๐ (บาท)			
๖๙.	โครงการ ก่อสร้างถนน คสล. ซอย ๒ หมู่ที่ ๖	เพื่อให้การ คมนาคมมี ความสะดวก และปลอดภัย	ปริมาณผิวจราจร กว้าง ๒.๕๐ ม. ยาว ๑๐๐ ม. หนาเฉลี่ย ๐.๑๕ ม. หรือพื้นที่ผิวจราจรไม่น้อยกว่า ๒๕๐ ตร.ม. ไหลทางเฉลี่ยข้างละ ๐.๑๐ ม. พิกัด : N ๐๘.๔๗๗๙๔ , E ๐๙๙.๒๔๘๘๔	๑๙๐,๐๐๐	๑๙๐,๐๐๐	-	-	-	มีเส้นทาง คมนาคมที่ได้ มาตรฐานตาม แบบแปลน เพิ่มขึ้นอีก ๑ เส้นทาง	๑. ประชาชน เดินทางอย่าง สะดวกและ ปลอดภัย ๒. สามารถ ขนส่งผลผลิต ทางการเกษตร ออกสู่ตลาดได้ อย่างรวดเร็ว	กองช่าง
๗๐.	โครงการ ก่อสร้างถนน คสล. ซอย ๓ หมู่ที่ ๖	เพื่อให้การ คมนาคมมี ความสะดวก และปลอดภัย	ปริมาณผิวจราจร กว้าง ๓ ม. ยาว ๑๖๐ ม. หนาเฉลี่ย ๐.๑๕ ม. หรือพื้นที่ผิวจราจรไม่น้อยกว่า ๔๘๐ ตร.ม. ไหลทางเฉลี่ยข้างละ ๐.๑๐ ม. พิกัด : N ๐๘.๔๗๘๘๘ , E ๐๙๙.๒๔๘๓๓	๓๐๐,๐๐๐	-	-	-	-	มีเส้นทาง คมนาคมที่ได้ มาตรฐานตาม แบบแปลน เพิ่มขึ้นอีก ๑ เส้นทาง	๑. ประชาชน เดินทางอย่าง สะดวกและ ปลอดภัย ๒. สามารถ ขนส่งผลผลิต ทางการเกษตร ออกสู่ตลาดได้ อย่างรวดเร็ว	กองช่าง

ที่	โครงการ	วัตถุประสงค์	เป้าหมาย (ผลผลิตของโครงการ)	งบประมาณ					ตัวชี้วัด (KPI)	ผลที่คาดว่าจะได้รับ	หน่วยงาน รับผิดชอบ หลัก
				๒๕๖๖ (บาท)	๒๕๖๗ (บาท)	๒๕๖๘ (บาท)	๒๕๖๙ (บาท)	๒๕๗๐ (บาท)			
๗๑.	โครงการ ก่อสร้างถนน คสล. ซอย ๖ หมู่ที่ ๖	เพื่อให้การ คมนาคมมี ความสะดวก และปลอดภัย	ปริมาณผิวจราจร กว้าง ๒.๕๐ ม. ยาว ๕๐ ม. ทนาคเฉลี่ย ๐.๑๕ ม. หรือพื้นที่ผิวจราจรไม่น้อยกว่า ๑๒๕ ตร.ม. ไหลทางเฉลี่ยข้างละ ๐.๑๐ ม. พิกัด : N ๐๘.๔๗๗๔๔ , E ๐๘๙.๒๔๙๕๙	-	-	๑๐๐,๐๐๐	๑๐๐,๐๐๐	๑๐๐,๐๐๐	มีเส้นทาง คมนาคมที่ได้ มาตรฐานตาม แบบแปลน เพิ่มขึ้นอีก ๑ เส้นทาง	๑. ประชาชน เดินทางอย่าง สะดวกและ ปลอดภัย ๒. สามารถ ขนส่งผลผลิต ทางการเกษตร ออกสู่ตลาดได้ อย่างรวดเร็ว	กองช่าง
๗๒.	โครงการ ก่อสร้างถนน คสล. ซอย ๗ หมู่ที่ ๖	เพื่อให้การ คมนาคมมี ความสะดวก และปลอดภัย	ปริมาณผิวจราจร กว้าง ๒.๕๐ ม. ยาว ๕๐ ม. ทนาคเฉลี่ย ๐.๑๕ ม. หรือพื้นที่ผิวจราจรไม่น้อยกว่า ๑๒๕ ตร.ม. ไหลทางเฉลี่ยข้างละ ๐.๒๐ ม. พิกัด : N ๐๘.๔๗๗๒๕ , E ๐๘๙.๒๔๙๙๖	-	๑๐๐,๐๐๐	๑๐๐,๐๐๐	-	-	มีเส้นทาง คมนาคมที่ได้ มาตรฐานตาม แบบแปลน เพิ่มขึ้นอีก ๑ เส้นทาง	๑. ประชาชน เดินทางอย่าง สะดวกและ ปลอดภัย ๒. สามารถ ขนส่งผลผลิต ทางการเกษตร ออกสู่ตลาดได้ อย่างรวดเร็ว	กองช่าง

ที่	โครงการ	วัตถุประสงค์	เป้าหมาย (ผลผลิตของโครงการ)	งบประมาณ					ตัวชี้วัด (KPI)	ผลที่คาดว่าจะได้รับ	หน่วยงาน รับผิดชอบหลัก
				๒๕๖๖ (บาท)	๒๕๖๗ (บาท)	๒๕๖๘ (บาท)	๒๕๖๙ (บาท)	๒๕๗๐ (บาท)			
๓๓.	โครงการ ก่อสร้างถนน คสล. ซอย ๘ หมู่ที่ ๖	เพื่อให้การ คมนาคมมี ความสะดวก และปลอดภัย	ปริมาณผิวจราจร กว้าง ๓ ม. ยาว ๑๘๐ ม. หนาเฉลี่ย ๐.๑๕ ม. หรือพื้นที่ผิวจราจรไม่น้อยกว่า ๕๔๐ ตร.ม. ไหลทางเฉลี่ยข้างละ ๐.๑๐ ม. พิกัด : N ๐๘.๗๙๑๑๑๒ , E ๐๙๙.๔๒๐๕๔๘ สิ้นสุด : N ๐๘.๗๙๐๔๗๕ , E ๐๙๙.๔๑๙๓๒๒	๔๒๐,๐๐๐	-	-	-	-	มีเส้นทาง คมนาคมที่ได้ มาตรฐานตาม แบบแปลน เพิ่มขึ้นอีก ๑ เส้นทาง	๑. ประชาชน เดินทางอย่าง สะดวกและ ปลอดภัย ๒. สามารถ ขนส่งผลผลิต ทางการเกษตร ออกสู่ตลาดได้ อย่างรวดเร็ว	กองช่าง
๓๔.	โครงการ ก่อสร้างถนน คสล. สายทาง ซอย ๙ (ลูงเทียม) หมู่ที่ ๖	เพื่อให้การ คมนาคมมี ความสะดวก และปลอดภัย	ปริมาณผิวจราจร กว้าง ๔ ม. ยาว ๗๐ ม. หนาเฉลี่ย ๐.๑๕ ม. หรือพื้นที่ผิวจราจรไม่น้อยกว่า ๒๘๐ ตร.ม. ไหลทางเฉลี่ยข้างละ ๐.๓๐ ม. พิกัด : N ๐๘.๔๗๔๕๖ , E ๐๙๙.๒๕๒๒๙๕	๒๖๐,๐๐๐	-	-	-	-	มีเส้นทาง คมนาคมที่ได้ มาตรฐานตาม แบบแปลน เพิ่มขึ้นอีก ๑ เส้นทาง	๑. ประชาชน เดินทางอย่าง สะดวกและ ปลอดภัย ๒. สามารถ ขนส่งผลผลิต ทางการเกษตร ออกสู่ตลาดได้ อย่างรวดเร็ว	กองช่าง



ที่	โครงการ	วัตถุประสงค์	เป้าหมาย (ผลผลิตของโครงการ)	งบประมาณ					ตัวชี้วัด (KPI)	ผลที่คาดว่าจะได้รับ	หน่วยงาน รับผิดชอบ หลัก
				๒๕๖๖ (บาท)	๒๕๖๗ (บาท)	๒๕๖๘ (บาท)	๒๕๖๙ (บาท)	๒๕๗๐ (บาท)			
๗๕.	โครงการ ก่อสร้างถนน คสล. ซอย นาตรอกขุน หมูที่ ๖	เพื่อให้การ คมนาคมมี ความสะดวก และปลอดภัย	ปริมาณผิวจราจร กว้าง ๓ ม. ยาว ๒๐๐ ม. ทนาคเฉลี่ย ๐.๑๕ ม. หรือพื้นที่ผิวจราจรไม่น้อยกว่า ๖๐๐ ตร.ม. ไหลทางเฉลี่ยข้างละ ๐.๑๐ ม. พิกัด : N ๐๘.๔๗๘๕๔ , E ๐๘๙.๒๔๖๙๕	-	-	-	-	๔๔๐,๐๐๐	มีเส้นทาง คมนาคมที่ได้ มาตรฐานตาม แบบแปลน เพิ่มขึ้นอีก ๑ เส้นทาง	๑. ประชาชน เดินทางอย่าง สะดวกและ ปลอดภัย ๒. สามารถ ขนส่งผลผลิต ทางการเกษตร ออกสู่ตลาดได้ อย่างรวดเร็ว	กองช่าง
๗๖.	โครงการ ก่อสร้างถนน บดอัดซอย คลองข้าง หมูที่ ๖	เพื่อให้การ คมนาคมมี ความสะดวก และปลอดภัย	ปริมาณผิวจราจร กว้าง ๔.๕๐ ม. ยาว ๑,๐๐๐ ม. ทนาคเฉลี่ย ๐.๑๕ ม. หรือพื้นที่ผิวจราจรไม่น้อยกว่า ๔,๕๐๐ ตร.ม. พิกัด : N ๐๘.๗๘๑๔๑๕ , E ๐๘๙.๔๐๑๙๙๙	-	-	-	-	๖๓๐,๐๐๐	มีเส้นทาง คมนาคมที่ได้ มาตรฐานตาม แบบแปลน เพิ่มขึ้นอีก ๑ เส้นทาง	๑. ประชาชน เดินทางอย่าง สะดวกและ ปลอดภัย ๒. สามารถ ขนส่งผลผลิต ทางการเกษตร ออกสู่ตลาดได้ อย่างรวดเร็ว	กองช่าง

ที่	โครงการ	วัตถุประสงค์	เป้าหมาย (ผลผลิตของโครงการ)	งบประมาณ					ตัวชี้วัด (KPI)	ผลที่คาดว่าจะได้รับ	หน่วยงาน รับผิดชอบ หลัก
				๒๕๖๖ (บาท)	๒๕๖๗ (บาท)	๒๕๖๘ (บาท)	๒๕๖๙ (บาท)	๒๕๗๐ (บาท)			
๗๗.	โครงการ บุกเบิกถนน ถ้าเสือ หมู่ที่ ๖	เพื่อให้การ คมนาคมมี ความสะดวก และปลอดภัย	ปริมาณผิวจราจร กว้าง ๔ ม. ยาว ๑,๐๐๐ ม. หนาเฉลี่ย ๐.๑๕ ม. หรือพื้นที่ผิวจราจรไม่น้อยกว่า ๔,๐๐๐ ตร.ม. พิกัด : N ๐๘.๗๘๗๓๓๐ , E ๐๙๙.๔๒๒๕๙๗ สิ้นสุด : N ๐๘.๗๘๑๒๐๘ , E ๐๙๙.๔๑๖๙๔๒	-	๕๕๐,๐๐๐	๕๕๐,๐๐๐	๕๕๐,๐๐๐	-	มีเส้นทาง คมนาคมที่ได้ มาตรฐานตาม แบบแปลน เพิ่มขึ้นอีก ๑ เส้นทาง	๑. ประชาชน เดินทางอย่าง สะดวกและ ปลอดภัย ๒. สามารถ ขนส่งผลผลิต ทางการเกษตร ออกสู่ตลาดได้ อย่างรวดเร็ว	กองช่าง
๗๘.	โครงการ ซ่อมแซมถนน ภายในตำบล เพิ่มพูนทรัพย์	เพื่อให้การ คมนาคมมี ความสะดวก และปลอดภัย	ปรับปรุงซ่อมแซมถนน (ถมหลุมบ่อ)	๕๐๐,๐๐๐	๕๐๐,๐๐๐	๕๐๐,๐๐๐	๕๐๐,๐๐๐	๕๐๐,๐๐๐	เส้นทาง คมนาคม มีหลุมบ่อ ลดน้อยลง ร้อยละ ๘๐	๑. ประชาชน เดินทางอย่าง สะดวกและ ปลอดภัย ๒. สามารถ ขนส่งผลผลิต ทางการเกษตร ออกสู่ตลาดได้ อย่างรวดเร็ว	กองช่าง
รวม ๗๘ โครงการ				๒๒,๙๙๔,๕๐๐	๔๑,๗๐๙,๗๐๐	๗๑,๘๗๔,๐๐๐	๖๘,๔๑๖,๕๐๐	๖๖,๖๒๖,๕๐๐			

ก. ยุทธศาสตร์ชาติ ๒๐ ปี : ยุทธศาสตร์ที่ ๑ ด้านความมั่นคง

ข. แผนพัฒนาเศรษฐกิจและสังคมแห่งชาติ ฉบับที่ ๑๓ : หมายความว่า ๘ ไทยมีพื้นที่และเมืองอัจฉริยะที่น้อยอยู่ปลอดภัย เด็บโตได้อย่างยั่งยืน

ค. Sustainable Development Goals : SDGs : เป้าหมายที่ ๑๑ ทำให้เมืองและการตั้งถิ่นฐานของมนุษย์มีความปลอดภัยทั่วถึง พร้อมรับการเปลี่ยนแปลงและยั่งยืน  
: เป้าประสงค์ที่ ๑ มีการเข้าถึงที่อยู่อาศัยและบริการพื้นฐานที่พอเพียงปลอดภัย

ง. ยุทธศาสตร์จังหวัดสุราษฎร์ธานี : ยุทธศาสตร์ที่ ๔ พัฒนาระบบนิเวศและคุณภาพชีวิตเพื่อความสมบูรณ์เพื่อสังคมน่าอยู่

จ. ยุทธศาสตร์การพัฒนาขององค์กรปกครองส่วนท้องถิ่นในเขตจังหวัดสุราษฎร์ธานี : ยุทธศาสตร์ที่ ๒ ด้านคุณภาพชีวิต

๒. ยุทธศาสตร์องค์การบริหารส่วนตำบลเพิ่มพูนทรัพย์ : ยุทธศาสตร์ที่ ๒ ด้านคุณภาพชีวิต

๒.๑ กลยุทธ์ : ส่งเสริม สร้างความเข้มแข็งและรักษาความสงบเรียบร้อยของชุมชน

(๑) แผนงาน : การรักษาความสงบภายใน

ที่	โครงการ	วัตถุประสงค์	เป้าหมาย (ผลผลิตของโครงการ)	งบประมาณ					ตัวชี้วัด (KPI)	ผลที่คาดว่าจะได้รับ	หน่วยงาน รับผิดชอบหลัก
				๒๕๖๖ (บาท)	๒๕๖๗ (บาท)	๒๕๖๘ (บาท)	๒๕๖๙ (บาท)	๒๕๗๐ (บาท)			
๑.	โครงการจัดตั้งและทบทวนอาสาสมัครป้องกันภัยฝ่ายพลเรือนตำบลเพิ่มพูนทรัพย์	๑. เพื่อฝึกอบรมให้กลุ่มเป้าหมายมีความรู้ความเข้าใจในหน้าที่และภารกิจเกี่ยวกับงานอปพร. และมีทักษะในการป้องกันและบรรเทาสาธารณภัยประเภทต่าง ๆ ๒. เพื่อเพิ่มกำลังพลฝ่ายพลเรือนสำหรับการช่วยเหลือป้องกันและบรรเทาสาธารณภัยต่างๆ	อบรมหลักสูตรจัดตั้งและทบทวนอปพร. ของกรมป้องกันและบรรเทาสาธารณภัย ให้กับกลุ่มเป้าหมาย โดยเบิกค่าตอบแทนวิทยากรและค่าใช้จ่ายในการฝึกอบรมตามระเบียบกระทรวงมหาดไทยว่าด้วยค่าใช้จ่ายในการฝึกอบรมและการเข้ารับการฝึกอบรมของเจ้าหน้าที่ท้องถิ่น พ.ศ. ๒๕๕๗	๒๐๐,๐๐๐	๒๐๐,๐๐๐	-	-	-	มี อปพร. ปฏิบัติหน้าที่ช่วยเหลือป้องกันและบรรเทาสาธารณภัยในพื้นที่เกิดเหตุได้อย่างถูกต้องรวดเร็วเป็นระบบ และมีมาตรฐานเดียวกันอย่างน้อยร้อยละ ๖๐ ของจำนวนการเกิดสาธารณภัยในพื้นที่	เพิ่ม อปพร. ที่มีความรู้ความเข้าใจในหน้าที่และภารกิจเกี่ยวกับงาน อปพร. และมีทักษะในการป้องกันและบรรเทาสาธารณภัยประเภทต่าง ๆ เป็นกำลังพลมากขึ้น สามารถช่วยเหลือป้องกันและบรรเทาสาธารณภัยต่างๆ ได้	สำนักปลัด

ที่	โครงการ	วัตถุประสงค์	เป้าหมาย (ผลผลิตของโครงการ)	งบประมาณ					ตัวชี้วัด (KPI)	ผลที่คาดว่าจะได้รับ	หน่วยงาน รับผิดชอบ หลัก	
				๒๕๖๖ (บาท)	๒๕๖๗ (บาท)	๒๕๖๘ (บาท)	๒๕๖๙ (บาท)	๒๕๗๐ (บาท)				
๒.	โครงการ ฝึกอบรมด้าน อัคคีภัยเบื้องต้น และแผนอพยพ หนีไฟ	๑. เพื่อสร้างองค์ ความรู้และทักษะ ในการป้องกัน อัคคีภัยให้กับ บุคลากรของ องค์การบริหาร ส่วนตำบลเพิ่ม พูนทรัพย์ เพื่อ เตรียมความพร้อม และรับมือเมื่อ เกิดเหตุไฟไหม้ ๒. เพื่อเสริมสร้าง ทักษะในการแจ้ง เตือนภัยอย่างมี ประสิทธิภาพและ การประสานงาน ในการช่วยเหลือ ผู้ประสบภัย	อบรมให้ความรู้ด้านอัคคีภัยเบื้องต้นและอพยพหนีไฟ โดยเบิก ค่าตอบแทนวิทยากรและค่าใช้จ่าย ในการฝึกอบรมตามระเบียบ กระทรวงมหาดไทยว่าด้วย ค่าใช้จ่ายในการฝึกอบรมและการ เข้ารับการฝึกอบรมของเจ้าหน้าที่ ท้องถิ่น พ.ศ. ๒๕๕๗	-	๒๒,๐๐๐	๒๒,๐๐๐	๒๒,๐๐๐	๒๒,๐๐๐	๒๒,๐๐๐	บุคลากรของ องค์การบริหาร ส่วนตำบลเพิ่ม พูนทรัพย์มี ความเข้าใจ เกี่ยวกับอัคคีภัย มีทักษะในการ อพยพหนีไฟ ไม่น้อยกว่า ร้อยละ ๘๐	๑. บุคลากรของ องค์การบริหาร ส่วนตำบลเพิ่ม พูนทรัพย์มีองค์ ความรู้และ ทักษะในการ ป้องกันอัคคีภัย และสามารถ รับมือเมื่อเกิด เหตุไฟไหม้ได้ ๒. สามารถ ประสานงานใน การช่วยเหลือ ผู้ประสบภัย และแจ้งเตือน ภัยอย่างมี ประสิทธิภาพ	สำนักปลัด

ที่	โครงการ	วัตถุประสงค์	เป้าหมาย (ผลผลิตของโครงการ)	งบประมาณ					ตัวชี้วัด (KPI)	ผลที่คาดว่าจะได้รับ	หน่วยงาน รับผิดชอบ หลัก
				๒๕๖๖ (บาท)	๒๕๖๗ (บาท)	๒๕๖๘ (บาท)	๒๕๖๙ (บาท)	๒๕๗๐ (บาท)			
๓.	โครงการป้องกันปัญหาไฟฟ้าหมอกควันและฝุ่นละอองขนาดเล็ก (PM ๒.๕)	เพื่อรณรงค์ให้ประชาชนเกิดความตระหนักถึงพิษภัยที่เกิดจากไฟฟ้าและฝุ่นละออง การป้องกันไฟฟ้าและการหยุดเผาป่า	อบรมให้ความรู้เกี่ยวกับไฟฟ้าและฝุ่นละออง การควบคุมป้องกันและดับไฟฟ้าภายในพื้นที่ โดยเบิกค่าตอบแทนวิทยากรและค่าใช้จ่ายในการฝึกอบรมตามระเบียบกระทรวงมหาดไทยว่าด้วยค่าใช้จ่ายในการฝึกอบรมและการเข้ารับการฝึกอบรมของเจ้าหน้าที่ท้องถิ่น พ.ศ. ๒๕๕๗	๑๐,๐๐๐	๑๐,๐๐๐	๑๐,๐๐๐	๑๐,๐๐๐	๑๐,๐๐๐	เกิดไฟฟ้าภายในพื้นที่ลดลง และสามารถควบคุมป้องกันและดับไฟฟ้าได้อย่างรวดเร็ว	ประชาชนมีความตระหนักถึงพิษภัยที่เกิดจากไฟฟ้าและฝุ่นละออง การป้องกันไฟฟ้าและการหยุดเผาป่า	สำนักปลัด
๔.	โครงการติดตั้งกล้องโทรทัศน์วงจรปิด (CCTV) ภายในเขตตำบลเพิ่มพูนทรัพย์	เพื่อรักษาความปลอดภัยให้แก่ชีวิตและทรัพย์สินของประชาชน และเฝ้าระวังการกระทำผิด ตรวจสอบการกระทำผิดและบันทึกภาพไว้เป็นหลักฐานในการดำเนินคดีได้อย่างมีประสิทธิภาพ	ติดตั้งระบบกล้องโทรทัศน์วงจรปิดพร้อมอุปกรณ์บันทึกภาพบริเวณจุดเสี่ยงภายในตำบลเพิ่มพูนทรัพย์	-	๕๐๐,๐๐๐	๕๐๐,๐๐๐	-	-	ประชาชนเกิดความปลอดภัยในชีวิตและทรัพย์สินอย่างน้อยร้อยละ ๘๐	สามารถเข้าช่วยเหลือประชาชนได้อย่างทันท่วงทีเมื่อเกิดเหตุและการกระทำผิดภายในตำบลเพิ่มพูนทรัพย์ลดลง	สำนักปลัด
รวม ๔ โครงการ				๒๑๐,๐๐๐	๗๓๒,๐๐๐	๕๓๒,๐๐๐	๓๒,๐๐๐	๓๒,๐๐๐			

## ๒.๒ กลยุทธ์ : ส่งเสริม สนับสนุนการบริการด้านสาธารณสุข

## (๑) แผนงาน : สาธารณสุข

ที่	โครงการ	วัตถุประสงค์	เป้าหมาย (ผลผลิตของโครงการ)	งบประมาณ					ตัวชี้วัด (KPI)	ผลที่คาดว่าจะได้รับ	หน่วยงาน รับผิดชอบหลัก
				๒๕๖๖ (บาท)	๒๕๖๗ (บาท)	๒๕๖๘ (บาท)	๒๕๖๙ (บาท)	๒๕๗๐ (บาท)			
๑.	โครงการ ควบคุมและ ป้องกันการ แพร่ระบาดของ ของโรคระบาด และโรคติดต่อ ในพื้นที่ตำบล เพิ่มพูนทรัพย์	เพื่อสร้างความ ตระหนักให้ ประชาชนเฝ้า ระวังและป้องกัน โรคระบาดหรือ โรคอุบัติใหม่ที่ อาจเกิดขึ้นใน อนาคต	ควบคุมและป้องกันการแพร่ ระบาดของโรคระบาดและ โรคติดต่อภายในพื้นที่	๒๐,๐๐๐	๒๐,๐๐๐	๒๐,๐๐๐	๒๐,๐๐๐	๒๐,๐๐๐	ควบคุมและ ป้องกันการ แพร่ระบาดของ ของโรคระบาด และโรคติดต่อ ภายในพื้นที่ได้ อย่างรวดเร็ว	ประชาชนเกิด ความตระหนัก เฝ้าระวังและ ป้องกันโรค ระบาดหรือ โรคอุบัติใหม่ที่ อาจเกิดขึ้นใน อนาคต	สำนักปลัด
๒.	โครงการ ป้องกันและ ควบคุมโรคพิษ สุนัขบ้าตำบล เพิ่มพูนทรัพย์	เพื่อป้องกันและ ควบคุมไม่ให้เกิด การแพร่ระบาด ของโรคพิษสุนัข บ้าในพื้นที่	ฉีดวัคซีนให้กับสุนัขและแมว ในพื้นที่	๔๐,๐๐๐	๔๐,๐๐๐	๔๐,๐๐๐	๔๐,๐๐๐	๔๐,๐๐๐	ในพื้นที่มีความ ปลอดภัยจาก โรคพิษสุนัขบ้า	สามารถป้องกัน และควบคุมไม่ให้ เกิดการแพร่ ระบาดของโรค พิษสุนัขบ้าใน พื้นที่	สำนักปลัด

ที่	โครงการ	วัตถุประสงค์	เป้าหมาย (ผลผลิตของโครงการ)	งบประมาณ					ตัวชี้วัด (KPI)	ผลที่คาดว่าจะได้รับ	หน่วยงาน รับผิดชอบ หลัก
				๒๕๖๖ (บาท)	๒๕๖๗ (บาท)	๒๕๖๘ (บาท)	๒๕๖๙ (บาท)	๒๕๗๐ (บาท)			
๓.	โครงการ ป้องกันปัญหา ยาเสพติดตำบล เพิ่มพูนทรัพย์	๑. เพื่อเสริมสร้าง ความรู้ความเข้าใจ การป้องกันปัญหา ยาเสพติดในสถาน ศึกษา และใน หมู่บ้าน ๒. เพื่อเป็นการ รวมพลังจากทุก ภาคส่วนของสังคม ให้เข้ามามีส่วนร่วม ในการป้องกัน ปัญหาเสพติด ในสถานศึกษา และในหมู่บ้าน	อบรมให้ความรู้เกี่ยวกับการป้องกัน ปัญหาเสพติด โดยเบิกค่าตอบแทนวิทยากรและค่าใช้จ่ายในการ ฝึกอบรมตามระเบียบกระทรวง มหาดไทยว่าด้วยค่าใช้จ่ายในการ ฝึกอบรมและการเข้ารับการฝึกอบรม ของเจ้าหน้าที่ท้องถิ่น พ.ศ. ๒๕๕๗	๑๐,๐๐๐	๑๐,๐๐๐	๑๐,๐๐๐	๑๐,๐๐๐	๑๐,๐๐๐	ปัญหาเสพติดในพื้นที่ ลดลง	๑. นักเรียนและ ประชาชนใน พื้นที่เกิดความรู้ ความเข้าใจใน การป้องกัน ปัญหาเสพติด ๒. เกิดการ ทำงานแบบ บูรณาการ ระหว่างหน่วย งานในพื้นที่ ในการป้องกัน ปัญหาเสพติด	สำนักปลัด
รวม ๓ โครงการ				๓๐,๐๐๐	๓๐,๐๐๐	๓๐,๐๐๐	๓๐,๐๐๐	๓๐,๐๐๐			

ก. ยุทธศาสตร์ชาติ ๒๐ ปี : ยุทธศาสตร์ที่ ๔ ด้านการสร้างโอกาสและความเสมอภาคทางสังคม

ข. แผนพัฒนาเศรษฐกิจและสังคมแห่งชาติ ฉบับที่ ๑๓ : หมายความว่า ๑ ไทยเป็นประเทศชั้นนำด้านสินค้าเกษตรและเกษตรแปรรูปมูลค่าสูง

ค. Sustainable Development Goals : SDGs : เป้าหมายที่ ๘ ส่งเสริมการเติบโตทางเศรษฐกิจที่ต่อเนื่อง ครอบคลุม และยั่งยืน

: เป้าประสงค์ที่ ๓ มุ่งเน้นการพัฒนาที่สนับสนุนกิจกรรมที่มีผลผลิตภาพ การสร้างงานที่สมควร ความเป็นผู้ประกอบการ

ง. ยุทธศาสตร์จังหวัดสุราษฎร์ธานี : ยุทธศาสตร์ที่ ๑ ส่งเสริมการผลิตสินค้าการเกษตร ปศุสัตว์และประมงที่มีคุณภาพ

จ. ยุทธศาสตร์การพัฒนาขององค์กรปกครองส่วนท้องถิ่นในเขตจังหวัดสุราษฎร์ธานี : ยุทธศาสตร์ที่ ๒ ด้านคุณภาพชีวิต

๒. ยุทธศาสตร์องค์การบริหารส่วนตำบลเพิ่มพูนทรัพย์ : ยุทธศาสตร์ที่ ๒ ด้านคุณภาพชีวิต

๒.๓ กลยุทธ์ : ส่งเสริม สนับสนุนและพัฒนาทักษะด้านอาชีพการเกษตร การลงทุนและพาณิชย์กรรมที่เหมาะสมตามศักยภาพแก่ประชาชน

(๑) แผนงาน : สร้างความเข้มแข็งของชุมชน

ที่	โครงการ	วัตถุประสงค์	เป้าหมาย (ผลผลิตของโครงการ)	งบประมาณ					ตัวชี้วัด (KPI)	ผลที่คาดว่าจะได้รับ	หน่วยงาน รับผิดชอบหลัก
				๒๕๖๖ (บาท)	๒๕๖๗ (บาท)	๒๕๖๘ (บาท)	๒๕๖๙ (บาท)	๒๕๗๐ (บาท)			
๑.	โครงการฝึกอาชีพให้แก่ประชาชนตำบลเพิ่มพูนทรัพย์	๑. เพื่อส่งเสริมให้ประชาชนมีความรู้และเกิดทักษะในการประกอบอาชีพ ๒. เพื่อพัฒนาคุณภาพชีวิตของประชาชนผู้เข้าฝึกอบรม	อบรมให้ความรู้ในการประกอบอาชีพ โดยเบิกค่าตอบแทนวิทยากรและค่าใช้จ่ายในการฝึกอบรมตามระเบียบกระทรวงมหาดไทยว่าด้วยค่าใช้จ่ายในการฝึกอบรมและการเข้ารับการฝึกอบรมของเจ้าหน้าที่ท้องถิ่น พ.ศ. ๒๕๕๗	-	๓๐,๐๐๐	๓๐,๐๐๐	๓๐,๐๐๐	๓๐,๐๐๐	ประชาชนผู้เข้าฝึกอบรมเกิดความรู้ใหม่ด้านอาชีพสามารถนำไปประกอบอาชีพได้ร้อยละ ๘๐	ประชาชนมีความรู้และเกิดทักษะในการประกอบอาชีพสามารถพัฒนาคุณภาพชีวิตของตนเองให้ดีขึ้น	สำนักปลัด



ที่	โครงการ	วัตถุประสงค์	เป้าหมาย (ผลผลิตของโครงการ)	งบประมาณ					ตัวชี้วัด (KPI)	ผลที่คาดว่าจะได้รับ	หน่วยงาน รับผิดชอบ หลัก
				๒๕๖๖ (บาท)	๒๕๖๗ (บาท)	๒๕๖๘ (บาท)	๒๕๖๙ (บาท)	๒๕๗๐ (บาท)			
๒.	โครงการส่งเสริมกลุ่มวิสาหกิจชุมชนถ่านอัดแท่งตำบลเพิ่มพูนทรัพย์	เพื่อส่งเสริมและพัฒนาศักยภาพให้กลุ่มวิสาหกิจชุมชนถ่านอัดแท่งตำบลเพิ่มพูนทรัพย์เกิดความเข้มแข็ง	อบรมให้ความรู้และศึกษาดูงานโดยเบิกค่าใช้จ่ายในการฝึกอบรมตามระเบียบกระทรวงมหาดไทยว่าด้วยค่าใช้จ่ายในการฝึกอบรมและการเข้ารับการฝึกอบรมของเจ้าหน้าที่ท้องถิ่น พ.ศ. ๒๕๕๗ และระเบียบกระทรวงมหาดไทยว่าด้วยค่าใช้จ่ายในการเดินทางไปราชการของเจ้าหน้าที่ท้องถิ่น (ฉบับที่ ๔) พ.ศ. ๒๕๖๑	-	๕๐,๐๐๐	๕๐,๐๐๐	๕๐,๐๐๐	๕๐,๐๐๐	กลุ่มวิสาหกิจชุมชนถ่านอัดแท่งตำบลเพิ่มพูนทรัพย์มีความรู้และทักษะสามารถผลิตถ่านเพิ่มขึ้นจากเดิมไม่น้อยกว่าร้อยละ ๕๐	กลุ่มวิสาหกิจชุมชนถ่านอัดแท่งตำบลเพิ่มพูนทรัพย์มีศักยภาพที่เข้มแข็ง	สำนักปลัด
รวม ๒ โครงการ				-	๘๐,๐๐๐	๘๐,๐๐๐	๘๐,๐๐๐	๘๐,๐๐๐			

## ๒.๔ กลยุทธ์ : สนับสนุนและบูรณาการร่วมกันในการจัดทำผังเมือง

### (๑) แผนงาน : อุตสาหกรรมและการโยธา

ที่	โครงการ	วัตถุประสงค์	เป้าหมาย (ผลผลิตของโครงการ)	งบประมาณ					ตัวชี้วัด (KPI)	ผลที่คาดว่าจะได้รับ	หน่วยงาน รับผิดชอบ หลัก
				๒๕๖๖ (บาท)	๒๕๖๗ (บาท)	๒๕๖๘ (บาท)	๒๕๖๙ (บาท)	๒๕๗๐ (บาท)			
๑.	โครงการก่อสร้างลานกีฬาเอนกประสงค์ หมู่ที่ ๒	เพื่อให้ประชาชนมีสถานที่สำหรับออกกำลังกายใช้เวลาว่างให้เกิดประโยชน์และเป็นพื้นที่สร้างสรรค์เชิงบวก	ปริมาณผิวจราจร กว้าง ๑๓ ม. ยาว ๒๒ ม. หนาเฉลี่ย ๐.๑๕ ม. หรือพื้นที่ผิวจราจรไม่น้อยกว่า ๒๘๖ ตร.ม. ผิวดินขอบสนามกว้างข้างละ ๐.๕๐ ม. พิกัด : N ๐๘.๗๓๙๑๒๓ , E ๐๙๙.๔๐๗๐๘๐	-	๓๐๐,๐๐๐	๓๐๐,๐๐๐	-	-	มีลานกีฬาเอนกประสงค์ที่ได้มาตรฐานตามแบบแปลนเพิ่มขึ้นอีก ๑ แห่ง	ประชาชนได้ออกกำลังกายใช้เวลาว่างให้เกิดประโยชน์และเป็นพื้นที่สร้างสรรค์เชิงบวก	สำนักปลัด, กองช่าง

ที่	โครงการ	วัตถุประสงค์	เป้าหมาย (ผลผลิตของโครงการ)	งบประมาณ					ตัวชี้วัด (KPI)	ผลที่คาดว่าจะได้รับ	หน่วยงาน รับผิดชอบหลัก
				๒๕๖๖ (บาท)	๒๕๖๗ (บาท)	๒๕๖๘ (บาท)	๒๕๖๙ (บาท)	๒๕๗๐ (บาท)			
๒.	โครงการปรับปรุงศาลาหมู่บ้านหมู่ที่ ๒	เพื่อป้องกันความเสียหายและการสูญหายของทรัพย์สินในศาลาหมู่บ้าน	กันดาข่ายรอบศาลาหมู่บ้าน ประมาณ ๔๓ ตร.ม.	-	-	๑๐๐,๐๐๐	๑๐๐,๐๐๐	-	ตาข่ายที่กันรอบศาลาหมู่บ้านได้มาตรฐานและเป็นไปตามแบบแปลน	ทรัพย์สินในศาลาหมู่บ้านไม่เกิดความเสียหายและสูญหาย	กองช่าง
๓.	โครงการต่อเติมศาลาเอนกประสงค์หมู่ที่ ๔	เพื่อให้ประชาชนมีพื้นที่ใช้ประโยชน์ร่วมกันมากยิ่งขึ้น	ต่อเติมศาลาเอนกประสงค์ ประมาณ ๘๐ ตร.ม.	-	-	-	-	๑,๑๕๐,๐๐๐	ศาลาได้มาตรฐานและเป็นไปตามแบบแปลน	ประชาชนมีพื้นที่ใช้ประโยชน์ร่วมกันมากยิ่งขึ้น	กองช่าง
๔.	โครงการปรับปรุงซ่อมแซมศาลาหมู่บ้านหมู่ที่ ๕	เพื่อเพิ่มความอำนวยความสะดวกและปลอดภัยให้แก่ประชาชนในการใช้ประโยชน์ในพื้นที่ส่วนรวม	ปรับปรุงซ่อมแซมศาลาหมู่บ้าน	-	๓๒๐,๐๐๐	๓๒๐,๐๐๐	-	-	ศาลาได้มาตรฐานและเป็นไปตามแบบแปลน	ประชาชนใช้ประโยชน์ในพื้นที่ส่วนรวมด้วยความอำนวยความสะดวกและปลอดภัย	กองช่าง
๕.	โครงการต่อเติมศาลาเอนกประสงค์หมู่ที่ ๖	เพื่อให้ประชาชนมีพื้นที่ใช้ประโยชน์ร่วมกันมากยิ่งขึ้น	ต่อเติมศาลาเอนกประสงค์ ประมาณ ๕๐ ตร.ม.	-	-	๓๒๐,๐๐๐	๓๒๐,๐๐๐	-	ศาลาได้มาตรฐานและเป็นไปตามแบบแปลน	ประชาชนมีพื้นที่ใช้ประโยชน์ร่วมกันมากยิ่งขึ้น	กองช่าง
๖.	โครงการก่อสร้างรั้วศาลาหมู่บ้าน หมู่ที่ ๖	เพื่อเพิ่มความปลอดภัยและแสดงขอบเขตอย่างมีระเบียบ	รั้วศาลาหมู่บ้าน ยาวประมาณ ๗๔ ม.	-	-	-	-	๒๕๐,๐๐๐	รั้วศาลาหมู่บ้านได้มาตรฐานและเป็นไปตามแบบแปลน	มีขอบเขตเป็นสัดส่วนอย่างชัดเจนและมีความปลอดภัยมากขึ้น	กองช่าง
รวม ๖ โครงการ				-	๖๒๐,๐๐๐	๑,๔๔๐,๐๐๐	๘๒๐,๐๐๐	๑,๔๐๐,๐๐๐			

- ก. ยุทธศาสตร์ชาติ ๒๐ ปี : ยุทธศาสตร์ที่ ๓ ด้านการพัฒนาและเสริมสร้างศักยภาพทรัพยากรมนุษย์
- ข. แผนพัฒนาเศรษฐกิจและสังคมแห่งชาติ ฉบับที่ ๑๓ : หมายความว่า ๑๒ ไทยมีกำลังคนสมรรถนะสูง มุ่งเรียนรู้อย่างต่อเนื่อง ตอบั้จทย์การพัฒนา แห่งอนาคต
- ค. Sustainable Development Goals : SDGs : เป้าหมายที่ ๔ ทุกคนมีการศึกษาที่มีคุณภาพอย่างครอบคลุมและเท่าเทียมและสนับสนุนโอกาสในการเรียนรู้ตลอดชีวิต  
: เป้าประสงค์ที่ ๒ เด็กทุกคนเข้าถึงการพัฒนา ดูแล และการจัดการศึกษาระดับก่อนประถมศึกษา สำหรับเด็กปฐมวัยที่มีคุณภาพ
- ง. ยุทธศาสตร์จังหวัดสุราษฎร์ธานี : ยุทธศาสตร์ที่ ๔ พัฒนาทรัพยากรมนุษย์และคุณภาพชีวิตเพื่อให้ความสมบูรณ์เพื่อสังคมน่าอยู่
- จ. ยุทธศาสตร์การพัฒนาขององค์กรปกครองส่วนท้องถิ่นในเขตจังหวัดสุราษฎร์ธานี : ยุทธศาสตร์ที่ ๓ ด้านการศึกษา
๓. ยุทธศาสตร์องค์การบริหารส่วนตำบลเพิ่มพูนทรัพย์ : ยุทธศาสตร์ที่ ๓ ด้านการศึกษา
- ๓.๑ กลยุทธ์ : ส่งเสริม สนับสนุนการจัดการศึกษาให้ได้มาตรฐาน

## (๑) แผนงาน : การศึกษา

ที่	โครงการ	วัตถุประสงค์	เป้าหมาย (ผลผลิตของโครงการ)	งบประมาณ					ตัวชี้วัด (KPI)	ผลที่คาดว่าจะได้รับ	หน่วยงาน รับผิดชอบหลัก
				๒๕๖๖ (บาท)	๒๕๖๗ (บาท)	๒๕๖๘ (บาท)	๒๕๖๙ (บาท)	๒๕๗๐ (บาท)			
๑.	โครงการจัดซื้อสื่อวัสดุการเรียนการสอนศูนย์พัฒนาเด็กเล็กบ้านวังหิน	เพื่อส่งเสริมการเรียนการสอนที่มีประสิทธิภาพทั้ง ๔ ด้าน ให้แก่เด็กเล็ก	จัดซื้อสื่อวัสดุการเรียนการสอนสำหรับเด็กเล็ก	๖๔,๐๐๐	๖๗,๐๐๐	๗๒,๐๐๐	๗๕,๐๐๐	๗๕,๐๐๐	ครูและเด็กเล็กมีสื่อวัสดุการเรียนการสอนที่มีคุณภาพ และเพียงพอ	เด็กเล็กสามารถเข้าใจการเรียนการสอนที่มีประสิทธิภาพทั้ง ๔ ด้าน ได้ดียิ่งขึ้น	สำนักปลัด
๒.	โครงการจัดซื้อสื่อวัสดุการเรียนการสอนศูนย์พัฒนาเด็กเล็กบ้านเหมืองหวด	เพื่อส่งเสริมการเรียนการสอนที่มีประสิทธิภาพทั้ง ๔ ด้าน ให้แก่เด็กเล็ก	จัดซื้อสื่อวัสดุการเรียนการสอนสำหรับเด็กเล็ก	๗๙,๐๐๐	๘๔,๐๐๐	๘๐,๐๐๐	๘๓,๐๐๐	๘๓,๐๐๐	ครูและเด็กเล็กมีสื่อวัสดุการเรียนการสอนที่มีคุณภาพ และเพียงพอ	เด็กเล็กสามารถเข้าใจการเรียนการสอนที่มีประสิทธิภาพทั้ง ๔ ด้าน ได้ดียิ่งขึ้น	สำนักปลัด

ที่	โครงการ	วัตถุประสงค์	เป้าหมาย (ผลผลิตของโครงการ)	งบประมาณ					ตัวชี้วัด (KPI)	ผลที่คาดว่าจะได้รับ	หน่วยงาน รับผิดชอบหลัก
				๒๕๖๖ (บาท)	๒๕๖๗ (บาท)	๒๕๖๘ (บาท)	๒๕๖๙ (บาท)	๒๕๗๐ (บาท)			
๓.	โครงการสนับสนุนค่าใช้จ่ายการบริหารสถานศึกษาศูนย์พัฒนาเด็กเล็กบ้านวังหิน	เพื่อสร้างและขยายโอกาสทางการศึกษาให้เด็กเล็กอย่างทั่วถึง	จัดซื้อหนังสือเรียน , อุปกรณ์การเรียน , เครื่องแบบนักเรียน และทำกิจกรรมพัฒนาผู้เรียน	๒๓,๐๐๐	๒๔,๐๐๐	๒๔,๐๐๐	๒๖,๐๐๐	๒๖,๐๐๐	เด็กเล็กได้รับความพร้อมในการเรียนและการส่งเสริมการเรียนรู้ที่ดียิ่งขึ้น	เด็กเล็กมีความพร้อมในการเรียน มีพัฒนาการที่ดีครบทั้ง ๔ ด้าน	สำนักปลัด
๔.	โครงการสนับสนุนค่าใช้จ่ายการบริหารสถานศึกษาศูนย์พัฒนาเด็กเล็กบ้านเหมืองทอด	เพื่อสร้างและขยายโอกาสทางการศึกษาให้เด็กเล็กอย่างทั่วถึง	จัดซื้อหนังสือเรียน , อุปกรณ์การเรียน , เครื่องแบบนักเรียน และทำกิจกรรมพัฒนาผู้เรียน	๓๕,๐๐๐	๓๕,๐๐๐	๓๖,๐๐๐	๓๘,๐๐๐	๓๘,๐๐๐	เด็กเล็กได้รับความพร้อมในการเรียนและการส่งเสริมการเรียนรู้ที่ดียิ่งขึ้น	เด็กเล็กมีความพร้อมในการเรียน มีพัฒนาการที่ดีครบทั้ง ๔ ด้าน	สำนักปลัด
๕.	โครงการอาหารกลางวันสำหรับศูนย์พัฒนาเด็กเล็กบ้านวังหิน	เพื่อให้เด็กเล็กได้รับอาหารกลางวันที่มีคุณค่าตามหลักโภชนาการและมีน้ำหนักส่วนสูง สมรรถภาพทางกายตามเกณฑ์	จัดจ้างทำอาหารกลางวันสำหรับเด็กเล็ก	๓๒๒,๐๐๐	๓๒๒,๐๐๐	๓๒๒,๐๐๐	๓๒๒,๐๐๐	๓๒๒,๐๐๐	เด็กเล็กได้รับประทานอาหารกลางวันที่มีคุณภาพครบหลักโภชนาการ	เด็กเล็กได้รับอาหารกลางวันที่มีคุณค่าตามหลักโภชนาการ และมีน้ำหนักส่วนสูง สมรรถภาพทางกายตามเกณฑ์	สำนักปลัด

ที่	โครงการ	วัตถุประสงค์	เป้าหมาย (ผลผลิตของโครงการ)	งบประมาณ					ตัวชี้วัด (KPI)	ผลที่คาดว่าจะได้รับ	หน่วยงาน รับผิดชอบ หลัก
				๒๕๖๖ (บาท)	๒๕๖๗ (บาท)	๒๕๖๘ (บาท)	๒๕๖๙ (บาท)	๒๕๗๐ (บาท)			
๖.	โครงการอาหารกลางวันสำหรับศูนย์พัฒนาเด็กเล็กบ้านเหมืองหวด	เพื่อให้เด็กเล็กได้รับอาหารกลางวันที่มีคุณค่าตามหลักโภชนาการและมีน้ำหนักร่างกายสูง สมรรถภาพทางกายตามเกณฑ์	จัดจ้างทำอาหารกลางวันสำหรับเด็กเล็ก	๔๐๒,๐๐๐	๔๐๒,๐๐๐	๔๐๒,๐๐๐	๔๐๒,๐๐๐	๔๐๒,๐๐๐	เด็กเล็กได้รับประทานอาหารกลางวันที่มีคุณภาพครบหลักโภชนาการ	เด็กเล็กได้รับอาหารกลางวันที่มีคุณค่าตามหลักโภชนาการ และมีน้ำหนักร่างกายสูง สมรรถภาพทางกายตามเกณฑ์	สำนักปลัด
๗.	โครงการอุดหนุนเงินสนับสนุนอาหารกลางวันให้แก่โรงเรียนสังกัดสำนักงานคณะกรรมการการศึกษาขั้นพื้นฐาน (สพฐ.)	เพื่อให้เด็กนักเรียนได้รับอาหารกลางวันที่มีคุณค่าตามหลักโภชนาการ และมีน้ำหนักร่างกายสูง สมรรถภาพทางกายตามเกณฑ์	อุดหนุนเงินสนับสนุนอาหารกลางวันสำหรับเด็กนักเรียนในโรงเรียนสังกัดสำนักงานคณะกรรมการการศึกษาขั้นพื้นฐาน (สพฐ.) ๓ แห่ง ดังนี้ ๑. โรงเรียนบ้านเหมืองหวด ๒. โรงเรียนบ้านวังหิน ๓. โรงเรียนบ้านกอบแก้ว	๒,๐๕๓,๐๐๐	๒,๐๕๓,๐๐๐	๒,๐๕๓,๐๐๐	๒,๐๕๓,๐๐๐	๒,๐๕๓,๐๐๐	เด็กนักเรียนได้รับประทานอาหารกลางวันที่มีคุณภาพครบหลักโภชนาการ	เด็กนักเรียนได้รับอาหารกลางวันที่มีคุณค่าตามหลักโภชนาการ และมีน้ำหนักร่างกายสูง สมรรถภาพทางกายตามเกณฑ์	สำนักปลัด

ที่	โครงการ	วัตถุประสงค์	เป้าหมาย (ผลผลิตของโครงการ)	งบประมาณ					ตัวชี้วัด (KPI)	ผลที่คาดว่าจะได้รับ	หน่วยงาน รับผิดชอบ หลัก
				๒๕๖๖ (บาท)	๒๕๖๗ (บาท)	๒๕๖๘ (บาท)	๒๕๖๙ (บาท)	๒๕๗๐ (บาท)			
๘.	ค่าอาหารเสริม (นม)	เพื่อพัฒนาร่างกาย และสติปัญญา ของเด็กเล็กและ เด็กนักเรียนให้มี สุขภาพพลานามัย ที่สมบูรณ์ แข็งแรง และมี น้ำหนัก ส่วนสูงเป็นไปตาม เกณฑ์มาตรฐาน	จัดซื้ออาหารเสริม (นม) สำหรับ เด็กเล็กและเด็กนักเรียนใน สถานศึกษา ๕ แห่ง ดังนี้ ๑. ศูนย์พัฒนาเด็กเล็กบ้านเหมืองทวด ๒. ศูนย์พัฒนาเด็กเล็กบ้านวังหิน ๓. โรงเรียนบ้านเหมืองทวด ๔. โรงเรียนบ้านวังหิน ๕. โรงเรียนบ้านกอบแกบ	๙๙๓,๐๐๐	๙๙๓,๐๐๐	๙๙๓,๐๐๐	๙๙๓,๐๐๐	๙๙๓,๐๐๐	เด็กเล็กและ เด็กนักเรียน ได้มีนมที่มี คุณค่าตามหลัก โภชนาการ	เด็กเล็กและ เด็กนักเรียนมี สุขภาพพลานามัย ที่สมบูรณ์ แข็งแรงและมี น้ำหนัก ส่วนสูง เป็นไปตามเกณฑ์ มาตรฐาน	สำนักปลัด
๙.	โครงการวันเด็ก แห่งชาติ	เพื่อให้เด็ก/เยาวชน ได้รับความสนุก สนาน และส่งเสริม พัฒนาการให้มี ความพร้อมตาม วัยที่เหมาะสม กล้าแสดงออก และตระหนักถึง วินัยหน้าที่ของ ตนเอง	จัดกิจกรรมการเล่นเกมส์และการ แข่งขันตามชมรมต่าง ๆ และกิจกรรม การแสดงบนเวที โดยเบิกค่าใช้จ่าย ในการจัดตามระเบียบกระทรวง มหาดไทยว่าด้วยการเบิกจ่าย ค่าใช้จ่ายในการจัดงาน การจัด กิจกรรม สาธารณะ การส่งเสริม กีฬาและการแข่งขันกีฬาขององค์กร ปกครองส่วนท้องถิ่น พ.ศ.๒๕๖๔	๔๕,๐๐๐	๘๐,๐๐๐	๘๐,๐๐๐	๘๐,๐๐๐	๘๐,๐๐๐	เด็ก/เยาวชน และประชาชน ที่เข้าร่วมงานมี ความพึงพอใจ ไม่น้อยกว่า ร้อยละ ๘๐	เด็ก/เยาวชนได้รับ ความสนุกสนาน และมีพัฒนาการ ที่สมวัย กล้า แสดงออกและ รู้หน้าที่ของ ตนเอง	สำนักปลัด
รวม ๙ โครงการ				๔,๐๑๖,๐๐๐	๔,๐๖๐,๐๐๐	๔,๐๗๒,๐๐๐	๔,๐๘๒,๐๐๐	๔,๐๘๒,๐๐๐			

## (๒) แผนงาน : การศาสนา วัฒนธรรมและนันทนาการ

ที่	โครงการ	วัตถุประสงค์	เป้าหมาย (ผลผลิตของโครงการ)	งบประมาณ					ตัวชี้วัด (KPI)	ผลที่คาดว่าจะได้รับ	หน่วยงาน รับผิดชอบ หลัก
				๒๕๖๖ (บาท)	๒๕๖๗ (บาท)	๒๕๖๘ (บาท)	๒๕๖๙ (บาท)	๒๕๗๐ (บาท)			
๑.	โครงการฝึกทักษะการเล่นฟุตบอลสำหรับเด็กและเยาวชน	เพื่อให้ความรู้และพัฒนาทักษะพื้นฐานการเล่นกีฬาฟุตบอลให้กับเด็กและเยาวชนอย่างถูกวิธี เป็นกิจกรรมสร้างความสัมพันธ์ระหว่างเด็ก/เยาวชนในพื้นที่ ไม่ยุ่งเกี่ยวกับยาเสพติด	อบรมให้ความรู้และฝึกทักษะการเล่นฟุตบอลสำหรับเด็กและเยาวชน โดยเบิกค่าตอบแทนวิทยากรและค่าใช้จ่ายในการฝึกอบรมตามระเบียบกระทรวง มหาดไทยว่าด้วยค่าใช้จ่ายในการฝึกอบรมและการเข้ารับการฝึกอบรมของเจ้าหน้าที่ท้องถิ่น พ.ศ. ๒๕๕๗	๙๐,๐๐๐	๙๐,๐๐๐	-	-	-	เด็กและเยาวชนที่เข้ารับการอบรมมีความพึงพอใจไม่น้อยกว่าร้อยละ ๘๐	เด็กและเยาวชนมีความรู้และทักษะพื้นฐานในการเล่นกีฬาฟุตบอลอย่างถูกวิธี และมีความสัมพันธ์อันดีต่อกัน ไม่ยุ่งเกี่ยวกับยาเสพติด	สำนักปลัด
รวม ๑ โครงการ				๙๐,๐๐๐	๙๐,๐๐๐	-	-	-			

## (๓) แผนงาน : อุตสาหกรรมและการโยธา

ที่	โครงการ	วัตถุประสงค์	เป้าหมาย (ผลผลิตของโครงการ)	งบประมาณ					ตัวชี้วัด (KPI)	ผลที่คาดว่าจะได้รับ	หน่วยงาน รับผิดชอบ หลัก
				๒๕๖๖ (บาท)	๒๕๖๗ (บาท)	๒๕๖๘ (บาท)	๒๕๖๙ (บาท)	๒๕๗๐ (บาท)			
๑.	โครงการปรับปรุงเสริมหลังคาด้านหลังศูนย์พัฒนาเด็กเล็กบ้านวังหิน	เพื่อเพิ่มความอานวยสะดวกและปลอดภัยให้แก่ครูและเด็กเล็ก	หลังคาขนาดกว้าง ๓ - ๓.๗๐ ม. ยาว ๒ - ๕.๘๐ ม. พื้นที่ปรับปรุงไม่น้อยกว่า ๒๘ ตร.ม.	๕๑,๐๐๐	-	-	-	-	หลังคาได้มาตรฐานและเป็นไปตามแบบแปลน	ครูและเด็กเล็กมีความอานวยสะดวกและปลอดภัย	สำนักปลัด
รวม ๑ โครงการ				๕๑,๐๐๐	-	-	-	-			

- ก. ยุทธศาสตร์ชาติ ๒๐ ปี : ยุทธศาสตร์ที่ ๓ ด้านการพัฒนาและเสริมสร้างศักยภาพทรัพยากรมนุษย์
- ข. แผนพัฒนาเศรษฐกิจและสังคมแห่งชาติ ฉบับที่ ๑๓ : หมายความว่า ๑๒ ไทยมีกำลังคนสมรรถนะสูง มุ่งเรียนรู้อย่างต่อเนื่อง ตอบั้จทย์การพัฒนา แห่งอนาคต
- ค. Sustainable Development Goals : SDGs : เป้าหมายที่ ๔ ทุกคนมีการศึกษาที่มีคุณภาพอย่างครอบคลุมและเท่าเทียมและสนับสนุนโอกาสในการเรียนรู้ตลอดชีวิต  
: เป้าประสงค์ที่ ๗ ทุกคนได้รับความรู้และทักษะที่จำเป็นสำหรับส่งเสริมการพัฒนาอย่างยั่งยืน
- ง. ยุทธศาสตร์จังหวัดสุราษฎร์ธานี : ยุทธศาสตร์ที่ ๔ พัฒนาทรัพยากรมนุษย์และคุณภาพชีวิตเพื่อให้ความสมบูรณ์เพื่อสังคมน่าอยู่
- จ. ยุทธศาสตร์การพัฒนาขององค์กรปกครองส่วนท้องถิ่นในเขตจังหวัดสุราษฎร์ธานี : ยุทธศาสตร์ที่ ๔ ด้านศาสนา ศิลปวัฒนธรรม จารีตประเพณีและภูมิปัญญาท้องถิ่น
- ๔. ยุทธศาสตร์องค์การบริหารส่วนตำบลเพิ่มพูนทรัพย์ : ยุทธศาสตร์ที่ ๔ ด้านศาสนา ศิลปวัฒนธรรม จารีตประเพณีและภูมิปัญญาท้องถิ่น
- ๒.๔ กลยุทธ์ : ส่งเสริม สนับสนุนด้านกีฬาและนันทนาการ

(๑) แผนงาน : การศาสนา วัฒนธรรมและนันทนาการ

ที่	โครงการ	วัตถุประสงค์	เป้าหมาย (ผลผลิตของโครงการ)	งบประมาณ					ตัวชี้วัด (KPI)	ผลที่คาดว่าจะได้รับ	หน่วยงาน รับผิดชอบหลัก
				๒๕๖๖ (บาท)	๒๕๖๗ (บาท)	๒๕๖๘ (บาท)	๒๕๖๙ (บาท)	๒๕๗๐ (บาท)			
๑.	โครงการแข่งขันกีฬาประจำปีตำบลเพิ่มพูนทรัพย์	๑. เพื่อเป็นการส่งเสริมให้เด็กเยาวชนและประชาชนได้เล่นกีฬา มีร่างกายแข็งแรง สมบูรณ์ และเกิดความรักสามัคคีกันในหมู่บ้าน/ตำบล รู้แพ้ รู้ชนะ รู้อภัย	จัดแข่งขันกีฬาสำหรับประชาชนทุกเพศทุกวัย มีการประกวดกองเชียร์และขบวนพาเหรด โดยเบิกค่าใช้จ่ายในการจัดตามระเบียบกระทรวงมหาดไทยว่าด้วยการเบิกจ่ายค่าใช้จ่ายในการจัดงานการจัดกิจกรรมสาธารณะ การส่งเสริมกีฬาและการแข่งขันกีฬาขององค์กรปกครองส่วนท้องถิ่น พ.ศ.๒๕๖๔	๒๐๐,๐๐๐	๒๐๐,๐๐๐	๒๐๐,๐๐๐	๒๐๐,๐๐๐	๒๐๐,๐๐๐	เด็ก เยาวชนและประชาชนที่เข้าร่วมงานมีความพึงพอใจไม่น้อยกว่าร้อยละ ๘๐	เด็ก เยาวชนและประชาชนได้เล่นกีฬามีร่างกายแข็งแรง สมบูรณ์ และเกิดความรักสามัคคีกันในหมู่บ้าน/ตำบล รู้แพ้ รู้ชนะ รู้อภัย	สำนักปลัด



ที่	โครงการ	วัตถุประสงค์	เป้าหมาย (ผลผลิตของโครงการ)	งบประมาณ					ตัวชี้วัด (KPI)	ผลที่คาดว่าจะได้รับ	หน่วยงาน รับผิดชอบหลัก
				๒๕๖๖ (บาท)	๒๕๖๗ (บาท)	๒๕๖๘ (บาท)	๒๕๖๙ (บาท)	๒๕๗๐ (บาท)			
๒.	โครงการ ค่าใช้จ่าย สำหรับการ ส่งเสริมกีฬา	เพื่อเป็นการ ส่งเสริมให้เด็ก เยาวชนและ ประชาชนได้เล่น กีฬา มีร่างกาย แข็งแรง สมบูรณ์	ส่งเสริมการเล่นกีฬาสำหรับ ประชาชนทุกเพศทุกวัย โดยเบิก ค่าใช้จ่ายในการจัดตามระเบียบ กระทรวง มหาดไทยว่าด้วยการ เบิกจ่ายค่าใช้จ่ายในการจัดงาน การจัดกิจกรรมสาธารณะ การ ส่งเสริมกีฬาและการแข่งขันกีฬา ขององค์กรปกครองส่วนท้องถิ่น พ.ศ.๒๕๖๔	๕๐,๐๐๐	๕๐,๐๐๐	๕๐,๐๐๐	๕๐,๐๐๐	๕๐,๐๐๐	เด็ก เยาวชน และประชาชน ที่เล่นกีฬามี ความพึงพอใจ ไม่น้อยกว่า ร้อยละ ๘๐	เด็กเยาวชน และประชาชน ได้เล่นกีฬามี ร่างกายแข็งแรง สมบูรณ์	สำนักปลัด
รวม ๒ โครงการ				๒๕๐,๐๐๐	๒๕๐,๐๐๐	๒๕๐,๐๐๐	๒๕๐,๐๐๐	๒๕๐,๐๐๐			

๔.๒ กลยุทธ์ : ส่งเสริม สนับสนุนและบูรณาการร่วมกันในการร่วมอนุรักษ์สืบสานทำนุบำรุง ศาสนา ศิลปวัฒนธรรม จารีตประเพณีและภูมิปัญญาท้องถิ่น

(๑) แผนงาน : การศาสนาวัฒนธรรมและนันทนาการ

ที่	โครงการ	วัตถุประสงค์	เป้าหมาย (ผลผลิตของโครงการ)	งบประมาณ					ตัวชี้วัด (KPI)	ผลที่คาดว่าจะได้รับ	หน่วยงาน รับผิดชอบหลัก
				๒๕๖๖ (บาท)	๒๕๖๗ (บาท)	๒๕๖๘ (บาท)	๒๕๖๙ (บาท)	๒๕๗๐ (บาท)			
๑.	โครงการสืบ สานประเพณี วันสงกรานต์	เพื่อสืบทอด ประเพณีวันสงกรานต์ ให้คนรุ่นหลังได้ สืบสานต่อไป	จัดประเพณีสงกรานต์ รดน้ำดำหัว ผู้สูงอายุ ทำบุญตักบาตร โดยเบิก ค่าใช้จ่ายในการจัดตามระเบียบ กระทรวงมหาดไทยว่าด้วยการเบิก จ่ายค่าใช้จ่ายในการจัดงานการจัด กิจกรรม สาธารณะ การส่งเสริม กีฬาและการแข่งขันกีฬาขององค์กร ปกครองส่วนท้องถิ่น พ.ศ.๒๕๖๔	๒๐,๐๐๐	๒๐,๐๐๐	๒๐,๐๐๐	๒๐,๐๐๐	๒๐,๐๐๐	ประชาชนที่เข้า ร่วมกิจกรรมมี ความพึงพอใจ ไม่น้อยกว่า ร้อยละ ๘๐	คนรุ่นหลังได้ สืบสานประเพณี วันสงกรานต์	สำนักปลัด

ที่	โครงการ	วัตถุประสงค์	เป้าหมาย (ผลผลิตของโครงการ)	งบประมาณ					ตัวชี้วัด (KPI)	ผลที่คาดว่าจะได้รับ	หน่วยงาน รับผิดชอบหลัก
				๒๕๖๖ (บาท)	๒๕๖๗ (บาท)	๒๕๖๘ (บาท)	๒๕๖๙ (บาท)	๒๕๗๐ (บาท)			
๒.	โครงการอนุรักษ์และสืบสานประเพณีงานลอยกระทง	เพื่อสืบทอดประเพณีลอยกระทงให้คนรุ่นหลังได้สืบสานต่อไป	จัดประกวดกระทง การแสดงบนเวที สถานที่สำหรับลอยกระทง โดยเบิกค่าใช้จ่ายในการจัดตามระเบียบ กระทรวง มหาดไทยว่าด้วยการเบิกจ่าย ค่าใช้จ่ายในการจัดงาน การจัดกิจกรรม สาธารณะ การส่งเสริมกีฬาและการแข่งขันกีฬาขององค์กรปกครองส่วนท้องถิ่น พ.ศ.๒๕๖๔	๕๐,๐๐๐	๖๐,๐๐๐	๖๐,๐๐๐	๖๐,๐๐๐	๖๐,๐๐๐	ประชาชนที่เข้าร่วมกิจกรรมมีความพึงพอใจไม่น้อยกว่าร้อยละ ๘๐	คนรุ่นหลังได้สืบสานประเพณีลอยกระทง	สำนักปลัด
รวม ๒ โครงการ				๗๐,๐๐๐	๘๐,๐๐๐	๘๐,๐๐๐	๘๐,๐๐๐	๘๐,๐๐๐			

ก. ยุทธศาสตร์ชาติ ๒๐ ปี : ยุทธศาสตร์ที่ ๒ ด้านการสร้างความสามารถในการแข่งขัน

ข. แผนพัฒนาเศรษฐกิจและสังคมแห่งชาติ ฉบับที่ ๑๓ : หมายเหตุที่ ๒ ไทยเป็นจุดหมายของการท่องเที่ยวที่เน้นคุณภาพและความยั่งยืน

ค. Sustainable Development Goals : SDGs : เป้าหมายที่ ๘ ส่งเสริมการเติบโตทางเศรษฐกิจที่ต่อเนื่อง ครอบคลุม และยั่งยืน

: เป้าประสงค์ที่ ๓ มุ่งเน้นการพัฒนาที่สนับสนุนกิจกรรมที่มีผลดีภาพ การสร้างงานที่สมควร ความเป็นผู้ประกอบการ

ง. ยุทธศาสตร์จังหวัดสุราษฎร์ธานี : ยุทธศาสตร์ที่ ๒ พัฒนาท่องเที่ยวเพื่อเพิ่มมูลค่าการท่องเที่ยวทุกมิติ

จ. ยุทธศาสตร์การพัฒนาขององค์กรปกครองส่วนท้องถิ่นในเขตจังหวัดสุราษฎร์ธานี : ยุทธศาสตร์ที่ ๕ ด้านการท่องเที่ยวทรัพยากรธรรมชาติและสิ่งแวดล้อม

๕. ยุทธศาสตร์องค์การบริหารส่วนตำบลเพิ่มพูนทรัพย์ : ยุทธศาสตร์ที่ ๕ ด้านการท่องเที่ยวทรัพยากรธรรมชาติและสิ่งแวดล้อม

๕.๑ กลยุทธ์ : ส่งเสริม ปรับปรุงและพัฒนาสถานที่ท่องเที่ยว และบริการทางการท่องเที่ยวให้ได้มาตรฐานและมีความปลอดภัย

(๑) แผนงาน : การศาสนาวัฒนธรรมและนันทนาการ

ที่	โครงการ	วัตถุประสงค์	เป้าหมาย (ผลผลิตของโครงการ)	งบประมาณ					ตัวชี้วัด (KPI)	ผลที่คาดว่าจะได้รับ	หน่วยงาน รับผิดชอบหลัก
				๒๕๖๖ (บาท)	๒๕๖๗ (บาท)	๒๕๖๘ (บาท)	๒๕๖๙ (บาท)	๒๕๗๐ (บาท)			
๑.	โครงการปรับปรุงภูมิทัศน์ถนนน้ำล้นวังหีบ หมู่ที่ ๔	เพื่อปรับปรุงและพัฒนาแหล่งท่องเที่ยวให้มีทัศนียภาพสวยงาม	ปรับปรุงห้องน้ำและทัศนียภาพถนนน้ำล้นวังหีบ	๑๐๐,๐๐๐	๑๐๐,๐๐๐	๑๐๐,๐๐๐	๑๐๐,๐๐๐	๑๐๐,๐๐๐	จำนวนของนักท่องเที่ยวที่เข้ามาท่องเที่ยว	สามารถดึงดูดนักท่องเที่ยวเข้ามาท่องเที่ยวในตำบลเพิ่มพูนทรัพย์	สำนักปลัด
รวม ๑ โครงการ				๑๐๐,๐๐๐	๑๐๐,๐๐๐	๑๐๐,๐๐๐	๑๐๐,๐๐๐	๑๐๐,๐๐๐			

## (๒) แผนงาน : อุตสาหกรรมและการโยธา

ที่	โครงการ	วัตถุประสงค์	เป้าหมาย (ผลผลิตของโครงการ)	งบประมาณ					ตัวชี้วัด (KPI)	ผลที่คาดว่าจะได้รับ	หน่วยงาน รับผิดชอบ หลัก
				๒๕๖๖ (บาท)	๒๕๖๗ (บาท)	๒๕๖๘ (บาท)	๒๕๖๙ (บาท)	๒๕๗๐ (บาท)			
๑.	โครงการปรับปรุงและต่อเติมร้วค้ายลูกเสื่อบ่อน้ำร้อน	เพื่อเพิ่มความปลอดภัยและแสดงขอบเขตอย่างมีระเบียบ	ร้วค้ายลูกเสื่อบ่อน้ำร้อน ยาวประมาณ ๘๓๕ ม.	๗๑๐,๐๐๐	๗๑๐,๐๐๐	๗๑๐,๐๐๐	๗๑๐,๐๐๐	๗๑๐,๐๐๐	ร้วค้ายลูกเสื่อบ่อน้ำร้อนได้มาตรฐานและเป็นไปตามแบบแปลน	มีขอบเขตเป็นสัดส่วนอย่างชัดเจนและมีความปลอดภัยมากขึ้น	กองช่าง
๒.	โครงการปรับปรุงห้องน้ำค้ายลูกเสื่อบ่อน้ำร้อน	เพื่อให้บริการและความอำนวยความสะดวกแก่ประชาชน	ปรับปรุงห้องน้ำค้ายลูกเสื่อบ่อน้ำร้อน	๔๒๐,๐๐๐	๔๒๐,๐๐๐	-	-	-	ห้องน้ำได้มาตรฐานและเป็นไปตามแบบแปลน	ประชาชนได้รับบริการและความอำนวยความสะดวก	กองช่าง
๓.	โครงการปรับปรุงซ่อมแซมไฟฟ้าค้ายลูกเสื่อบ่อน้ำร้อนตำบลเพิ่มพูนทรัพย์	เพื่อให้บริการและความอำนวยความสะดวกแก่ประชาชน	ปรับปรุงซ่อมแซมไฟฟ้าค้ายลูกเสื่อบ่อน้ำร้อน	๕๐๐,๐๐๐	๕๐๐,๐๐๐	-	-	-	ไฟฟ้าส่องสว่างได้มาตรฐานและเป็นไปตามแบบแปลน	ประชาชนได้รับบริการและความอำนวยความสะดวก	กองช่าง
รวม ๓ โครงการ				๑.๖๓๐,๐๐๐	๑.๖๓๐,๐๐๐	๗๑๐,๐๐๐	๗๑๐,๐๐๐	๗๑๐,๐๐๐			

- ก. ยุทธศาสตร์ชาติ ๒๐ ปี : ยุทธศาสตร์ที่ ๕ ด้านการสร้างการเติบโตบนคุณภาพชีวิตที่เป็นมิตรต่อสิ่งแวดล้อม
- ข. แผนพัฒนาเศรษฐกิจและสังคมแห่งชาติ ฉบับที่ ๑๓ : หมายความว่า ๑๐ ไทยมีเศรษฐกิจหมุนเวียนและสังคมคาร์บอนต่ำ
- ค. Sustainable Development Goals : SDGs : เป้าหมายที่ ๑๓ ปฏิบัติการอย่างเร่งด่วนเพื่อต่อสู้กับการเปลี่ยนแปลงสภาพภูมิอากาศและผลกระทบที่เกิดขึ้น  
: เป้าประสงค์ที่ ๔ ดำเนินการด้านการลดก๊าซเรือนกระจกที่สำคัญ
- ง. ยุทธศาสตร์จังหวัดสุราษฎร์ธานี : ยุทธศาสตร์ที่ ๕ ส่งเสริมการจัดการทรัพยากรธรรมชาติและสิ่งแวดล้อมโดยใช้ฐานเกษตรและท่องเที่ยวมาจัดการทรัพยากรธรรมชาติและสิ่งแวดล้อม
- จ. ยุทธศาสตร์การพัฒนาขององค์กรปกครองส่วนท้องถิ่นในเขตจังหวัดสุราษฎร์ธานี : ยุทธศาสตร์ที่ ๕ ด้านการท่องเที่ยวทรัพยากรธรรมชาติและสิ่งแวดล้อม
- ๕. ยุทธศาสตร์องค์การบริหารส่วนตำบลเพิ่มพูนทรัพย์ : ยุทธศาสตร์ที่ ๕ ด้านการท่องเที่ยวทรัพยากรธรรมชาติและสิ่งแวดล้อม
- ๕.๒ กลยุทธ์ : ส่งเสริมการอนุรักษ์ทรัพยากรธรรมชาติและรักษาสิ่งแวดล้อม

(๑) แผนงาน : เคหะและชุมชน

ที่	โครงการ	วัตถุประสงค์	เป้าหมาย (ผลผลิตของโครงการ)	งบประมาณ					ตัวชี้วัด (KPI)	ผลที่คาดว่าจะได้รับ	หน่วยงาน รับผิดชอบหลัก
				๒๕๖๖ (บาท)	๒๕๖๗ (บาท)	๒๕๖๘ (บาท)	๒๕๖๙ (บาท)	๒๕๗๐ (บาท)			
๑.	โครงการถึงขยะเปียกลดโลกร้อนตำบลเพิ่มพูนทรัพย์	๑. เพื่อรณรงค์ประชาสัมพันธ์ให้ประชาชนจัดทำถังขยะเปียกลดโลกร้อนภายในครัวเรือนเพื่อใช้แยกและกำจัดขยะอินทรีย์/ขยะเปียก ๒. เพื่อลดปริมาณขยะเปียกจากต้นทางในครัวเรือน	อบรมให้ความรู้การจัดทำถังขยะเปียกลดโลกร้อนภายในพื้นที่ โดยเบิกค่าตอบแทนวิทยากรและค่าใช้จ่ายในการฝึกอบรมตามระเบียบกระทรวงมหาดไทยว่าด้วยค่าใช้จ่ายในการฝึกอบรมและการเข้ารับการฝึกอบรมของเจ้าหน้าที่ท้องถิ่น พ.ศ. ๒๕๕๗	๘๐,๐๐๐	-	-	-	-	ประชาชนตำบลเพิ่มพูนทรัพย์มีการจัดทำถังขยะเปียก ร้อยละ ๑๐๐	ประชาชนจัดทำถังขยะเปียกลดโลกร้อนภายในครัวเรือนและใช้แยกหรือกำจัดขยะอินทรีย์/ขยะเปียกทำให้ปริมาณขยะเปียกจากต้นทางลดลง	สำนักปลัด
รวม ๑ โครงการ				๘๐,๐๐๐	-	-	-	-			

- ก. ยุทธศาสตร์ชาติ ๒๐ ปี : ยุทธศาสตร์ที่ ๕ ด้านการสร้างการเติบโตบนคุณภาพชีวิตที่เป็นมิตรต่อสิ่งแวดล้อม
- ข. แผนพัฒนาเศรษฐกิจและสังคมแห่งชาติ ฉบับที่ ๑๓ : หมายความว่า ๑๐ ไทยมีเศรษฐกิจหมุนเวียนและสังคมคาร์บอนต่ำ
- ค. Sustainable Development Goals : SDGs : เป้าหมายที่ ๖ สร้างหลักประกันเรื่องน้ำและการสุขาภิบาลให้มีการจัดการอย่างยั่งยืนและมีสภาพพร้อมใช้สำหรับทุกคน  
: เป้าประสงค์ที่ ๕ ดำเนินการบริหารจัดการทรัพยากรน้ำแบบองค์รวมในทุกระดับ
- ง. ยุทธศาสตร์จังหวัดสุราษฎร์ธานี : ยุทธศาสตร์ที่ ๕ ส่งเสริมการจัดการทรัพยากรธรรมชาติและสิ่งแวดล้อมโดยใช้ฐานเกษตรและท่องเที่ยวมาจัดการทรัพยากรธรรมชาติและสิ่งแวดล้อม
- จ. ยุทธศาสตร์การพัฒนาขององค์กรปกครองส่วนท้องถิ่นในเขตจังหวัดสุราษฎร์ธานี : ยุทธศาสตร์ที่ ๕ ด้านการท่องเที่ยวทรัพยากรธรรมชาติและสิ่งแวดล้อม
- ๕. ยุทธศาสตร์องค์การบริหารส่วนตำบลเพิ่มพูนทรัพย์ : ยุทธศาสตร์ที่ ๕ ด้านการท่องเที่ยวทรัพยากรธรรมชาติและสิ่งแวดล้อม
- ๕.๒ กลยุทธ์ : ส่งเสริมการอนุรักษ์ทรัพยากรธรรมชาติและรักษาสิ่งแวดล้อม

(๒) แผนงาน : อุตสาหกรรมและการโยธา

ที่	โครงการ	วัตถุประสงค์	เป้าหมาย (ผลผลิตของโครงการ)	งบประมาณ					ตัวชี้วัด (KPI)	ผลที่คาดว่าจะได้รับ	หน่วยงาน รับผิดชอบหลัก
				๒๕๖๖ (บาท)	๒๕๖๗ (บาท)	๒๕๖๘ (บาท)	๒๕๖๙ (บาท)	๒๕๗๐ (บาท)			
๑.	โครงการดาดคอนกรีตเสริมเหล็กป้องกันตลิ่งพัง ห้วยเคี่ยม ถนนสายช่องเคี่ยม หมู่ที่ ๓	เพื่อป้องกันและแก้ไขปัญหาการกัดเซาะพังทลายของตลิ่ง	ดาด คสล. ขนาดลึก ๒.๕๐ ม. ยาว ๖๔ ม. หนาเฉลี่ย ๐.๑๐ ม. พิกัด : N ๐๘.๔๘๔๓๒ , E ๐๙๙.๒๖๑๑๗	๑๖๙,๐๐๐	-	-	-	-	ดาด คสล. ได้มาตรฐานตามแบบแปลน	หัวสะพานวังหีบ	กองช่าง
๒.	โครงการปรับปรุงฝายน้ำล้นสองแพรก หมู่ที่ ๓	เพื่อลดความเสียหายที่เกิดขึ้นในช่วงฤดูฝน	ปรับปรุงฝายน้ำล้น พิกัด : N ๐๘.๗๙๙๒๙ , E ๐๙๙.๔๓๗๔๔	๒๖,๔๐๐	๒๖,๔๐๐	๒๖,๔๐๐	-	-	ฝายน้ำล้นได้มาตรฐานตามแบบแปลน	ช่วงฤดูฝนประชาชนไม่ได้รับความเสียหาย	กองช่าง
๓.	โครงการก่อสร้างดาดคอนกรีตใต้ฝายน้ำล้นหัวสะพานวังหีบ หมู่ที่ ๔	เพื่อป้องกันและแก้ไขปัญหาการกัดเซาะพังทลายของฝายน้ำล้น	ดาดคอนกรีต ขนาดไม่น้อยกว่า ๓๔๘ ม. พิกัด : N ๐๘.๗๘๒๔๘๑๖ , E ๐๙๙.๔๔๒๒๑๒๕	๓๖๖,๐๐๐	-	-	-	-	ดาดคอนกรีตได้มาตรฐานตามแบบแปลน	ประชาชนได้รับความสะดวกและปลอดภัย	กองช่าง

ที่	โครงการ	วัตถุประสงค์	เป้าหมาย (ผลผลิตของโครงการ)	งบประมาณ					ตัวชี้วัด (KPI)	ผลที่คาดว่าจะได้รับ	หน่วยงาน รับผิดชอบ หลัก
				๒๕๖๖ (บาท)	๒๕๖๗ (บาท)	๒๕๖๘ (บาท)	๒๕๖๙ (บาท)	๒๕๗๐ (บาท)			
๔.	โครงการ ก่อสร้างฝาย น้ำล้น คสล. หมู่ที่ ๖ เชื่อมต่อ ถึงหมู่ที่ ๓	เพื่อกักเก็บน้ำไว้ ใช้ในการเกษตร	ฝายน้ำล้น คสล. ขนาดกว้าง ๒๐ ม. สันฝายสูง ๑.๕๐ ม. พิกัด : N ๐๘.๘๐๔๙๕๖ , E ๐๙๙.๔๑๕๗๔๙	-	-	๕๕๐,๐๐๐	๕๕๐,๐๐๐	๕๕๐,๐๐๐	ฝายน้ำล้น คสล. ได้มาตรฐาน ตามแบบแปลน	ประชาชนมี น้ำไว้ใช้ใน การเกษตร	กองช่าง
รวม ๔ โครงการ				๕๖๑,๔๐๐	๒๖,๔๐๐	๕๗๖,๔๐๐	๕๕๐,๐๐๐	๕๕๐,๐๐๐			

ก. ยุทธศาสตร์ชาติ ๒๐ ปี : ยุทธศาสตร์ที่ ๖ ด้านการปรับสมดุลและพัฒนาระบบการบริหารจัดการภาครัฐ

ข. แผนพัฒนาเศรษฐกิจและสังคมแห่งชาติ ฉบับที่ ๑๓ : หมายเหตุที่ ๑๓ ไทยมีภาครัฐที่ทันสมัยมีประสิทธิภาพและตอบโจทย์ประชาชน

ค. Sustainable Development Goals : SDGs : เป้าหมายที่ ๙ สร้างโครงสร้างพื้นฐานที่มีความทนทาน และส่งเสริมนวัตกรรม

: เป้าประสงค์ที่ ๘ การเพิ่มการเข้าถึงเทคโนโลยีด้านข้อมูลและการสื่อสาร

ง. ยุทธศาสตร์จังหวัดสุราษฎร์ธานี : ยุทธศาสตร์ที่ ๔ พัฒนาทรัพยากรมนุษย์และคุณภาพชีวิตเพื่อให้ความสมบูรณ์เพื่อสังคมน่าอยู่

จ. ยุทธศาสตร์การพัฒนาขององค์กรปกครองส่วนท้องถิ่นในเขตจังหวัดสุราษฎร์ธานี : ยุทธศาสตร์ที่ ๖ ด้านการบริหารจัดการท้องถิ่นที่ดีตามหลักธรรมาภิบาล

๖. ยุทธศาสตร์องค์การบริหารส่วนตำบลเพิ่มพูนทรัพย์ : ยุทธศาสตร์ที่ ๖ ด้านการบริหารจัดการท้องถิ่นที่ดีตามหลักธรรมาภิบาล

๖.๑ กลยุทธ์ : ส่งเสริม สนับสนุนและพัฒนาศักยภาพโดยใช้เทคโนโลยีและนวัตกรรมที่ทันสมัยเหมาะสมในการปฏิบัติงานทุกด้าน

(๑) แผนงาน : บริหารงานทั่วไป

ที่	โครงการ	วัตถุประสงค์	เป้าหมาย (ผลผลิตของโครงการ)	งบประมาณ					ตัวชี้วัด (KPI)	ผลที่คาดว่าจะได้รับ	หน่วยงาน รับผิดชอบหลัก
				๒๕๖๖ (บาท)	๒๕๖๗ (บาท)	๒๕๖๘ (บาท)	๒๕๖๙ (บาท)	๒๕๗๐ (บาท)			
๑.	โครงการติดตั้งเครื่องขยายเสียง (ระบบไร้สาย) หมู่ที่ ๒	เพื่อประชาสัมพันธ์และแจ้งข้อมูลข่าวสารต่างๆ	จัดซื้อเครื่องขยายเสียงระบบไร้สายพร้อมติดตั้ง	-	-	-	๕๐๐,๐๐๐	๕๐๐,๐๐๐	ประชาชนได้รับรู้ข้อมูลข่าวสารไม่น้อยกว่าร้อยละ ๘๐	ประชาชนได้รับรู้ข้อมูลข่าวสารต่างๆ	สำนักปลัด
๒.	โครงการติดตั้งเครื่องขยายเสียง (ระบบไร้สาย) หมู่ที่ ๔	เพื่อประชาสัมพันธ์และแจ้งข้อมูลข่าวสารต่างๆ	จัดซื้อเครื่องขยายเสียงระบบไร้สายพร้อมติดตั้ง	-	-	-	๕๐๐,๐๐๐	๕๐๐,๐๐๐	ประชาชนได้รับรู้ข้อมูลข่าวสารไม่น้อยกว่าร้อยละ ๘๐	ประชาชนได้รับรู้ข้อมูลข่าวสารต่างๆ	สำนักปลัด
๓.	โครงการปรับปรุงแก้ไขข้อมูลที่ระบบทะเบียนทรัพย์สิน	เพื่อปรับปรุงแก้ไขข้อมูลในระบบทะเบียนทรัพย์สินให้ทันสมัย	ปรับปรุงข้อมูลแผนที่ภาษีและทะเบียนทรัพย์สิน	๒๐๐,๐๐๐	๒๐๐,๐๐๐	๒๐๐,๐๐๐	๒๐๐,๐๐๐	๒๐๐,๐๐๐	ข้อมูลถูกต้องครบถ้วนเป็นปัจจุบันไม่น้อยกว่าร้อยละ ๘๐	จัดเก็บภาษีที่ดินและสิ่งปลูกสร้าง, ภาษีป้ายได้ถูกต้องและครบถ้วน	กองคลัง
รวม ๓ โครงการ				๒๐๐,๐๐๐	๒๐๐,๐๐๐	๒๐๐,๐๐๐	๑,๒๐๐,๐๐๐	๑,๒๐๐,๐๐๐			



## (๒) แผนงาน : อุตสาหกรรมและการโยธา

ที่	โครงการ	วัตถุประสงค์	เป้าหมาย (ผลผลิตของโครงการ)	งบประมาณ					ตัวชี้วัด (KPI)	ผลที่คาดว่าจะได้รับ	หน่วยงาน รับผิดชอบ หลัก
				๒๕๖๖ (บาท)	๒๕๖๗ (บาท)	๒๕๖๘ (บาท)	๒๕๖๙ (บาท)	๒๕๗๐ (บาท)			
๑.	โครงการก่อสร้างโรงจอดรถ อบต.เพิ่มพูนทรัพย์	เพื่อให้มีสถานที่จอดรถอย่างเพียงพอ	โรงจอดรถ ขนาดพื้นที่ประมาณ ๓๔๐ ตร.ม.	-	๔,๘๘๐,๐๐๐	๔,๘๘๐,๐๐๐	๔,๘๘๐,๐๐๐	๔,๘๘๐,๐๐๐	มีโรงจอดรถได้มาตรฐานตามแบบแปลนเพิ่มขึ้นอีก ๑ แห่ง	มีสถานที่จอดรถอย่างเพียงพอ	สำนักปลัด, กองช่าง
๒.	โครงการต่อเติมอาคารด้านหลังสำนักงาน อบต.เพิ่มพูนทรัพย์	เพื่อให้บริการและความอำนวยความสะดวกแก่ประชาชน	อาคารด้านหลังสำนักงาน อบต.เพิ่มพูนทรัพย์ ขนาดพื้นที่ประมาณ ๑๒๖ ตร.ม.	๕๐๐,๐๐๐	๕๐๐,๐๐๐	-	-	-	อาคารได้มาตรฐานและเป็นไปตามแบบแปลน	ประชาชนได้รับบริการและความอำนวยความสะดวก	สำนักปลัด, กองช่าง
๓.	โครงการต่อเติมอาคารสำนักงาน อบต.เพิ่มพูนทรัพย์	เพื่อให้บริการและความอำนวยความสะดวกแก่ประชาชน	อาคารสำนักงาน อบต.เพิ่มพูนทรัพย์ ขนาดพื้นที่ประมาณ ๖๐ ตร.ม.	-	๙๖๐,๐๐๐	๙๖๐,๐๐๐	-	-	อาคารได้มาตรฐานและเป็นไปตามแบบแปลน	ประชาชนได้รับบริการและความอำนวยความสะดวก	สำนักปลัด, กองช่าง
รวม ๓ โครงการ				๕๐๐,๐๐๐	๑,๙๔๐,๐๐๐	๑,๙๔๐,๐๐๐	๔,๘๘๐,๐๐๐	๔,๘๘๐,๐๐๐			

**รายละเอียดโครงการพัฒนา**  
**ทบทวนแผนพัฒนาท้องถิ่น พ.ศ. ๒๕๖๖ – ๒๕๗๐ ครั้งที่ ๑/๒๕๖๖**  
**สำหรับโครงการที่เกินศักยภาพขององค์กรปกครองส่วนท้องถิ่นที่ใช้สำหรับการประสานแผนพัฒนาท้องถิ่น**  
**องค์การบริหารส่วนตำบลเพิ่มพูนทรัพย์**

- ก. ยุทธศาสตร์ชาติ ๒๐ ปี : ยุทธศาสตร์ที่ ๒ ด้านการสร้างความสามารถในการแข่งขัน
- ข. แผนพัฒนาเศรษฐกิจและสังคมแห่งชาติ ฉบับที่ ๑๓ : หมายเหตุที่ ๕ ไทยเป็นประตูการค้าการลงทุนและยุทธศาสตร์ทางโลจิสติกส์ที่สำคัญของภูมิภาค
- ค. Sustainable Development Goals : SDGs : เป้าหมายที่ ๙ สร้างโครงสร้างพื้นฐานที่มีความทนทาน ส่งเสริมการพัฒนาอุตสาหกรรมที่ครอบคลุมและยั่งยืน และส่งเสริมนวัตกรรม  
 : เป้าประสงค์ที่ ๑ พัฒนาโครงสร้างพื้นฐานที่มีคุณภาพ เชื่อถือได้ ยั่งยืนและความทนทาน
- ง. ยุทธศาสตร์จังหวัดสุราษฎร์ธานี : ยุทธศาสตร์ที่ ๓ พัฒนาโครงสร้างพื้นฐานและโลจิสติกส์เชื่อมโยงภูมิภาคทั้งจังหวัดและกลุ่มจังหวัดโดยใช้พื้นฐานดิจิทัล
- จ. ยุทธศาสตร์การพัฒนาขององค์กรปกครองส่วนท้องถิ่นในเขตจังหวัดสุราษฎร์ธานี : ยุทธศาสตร์ที่ ๑ ด้านโครงสร้างพื้นฐาน
  - ๑. ยุทธศาสตร์องค์การบริหารส่วนตำบลเพิ่มพูนทรัพย์ : ยุทธศาสตร์ที่ ๑ ด้านโครงสร้างพื้นฐาน
    - ๑.๑ กลยุทธ์ : บูรณาการและพัฒนาเส้นทางคมนาคม ระบบไฟฟ้าและประปาให้ได้มาตรฐาน

(๑) แผนงาน : อุตสาหกรรมและการโยธา

ที่	โครงการ	วัตถุประสงค์	เป้าหมาย (ผลผลิตของโครงการ)	งบประมาณ					ตัวชี้วัด (KPI)	ผลที่คาดว่าจะได้รับ	หน่วยงาน รับผิดชอบหลัก
				๒๕๖๖ (บาท)	๒๕๖๗ (บาท)	๒๕๖๘ (บาท)	๒๕๖๙ (บาท)	๒๕๗๐ (บาท)			
๑.	โครงการก่อสร้างถนนลาดยางแอสฟัลต์ติกคอนกรีตความสะดวกและปลอดภัยสู่ป่าชุมชน หมู่ที่ ๓	เพื่อให้การคมนาคมมีความสะดวกและปลอดภัย	ถนนลาดยางแอสฟัลต์ติกคอนกรีตผิวจราจรกว้างพร้อมไหล่ทาง ๖ ม. ยาว ๓,๒๕๐ ม. หรือพื้นที่ผิวจราจรไม่น้อยกว่า ๑๙,๕๐๐ ตร.ม. พิกัด : N ๐๕.๕๐๐๓๒ , E ๐๙๗.๒๙๐๔ สิ้นสุด : N ๐๕.๕๐๖๗๐ , E ๐๙๗.๐๗๐๗	๙,๙๔๕,๐๐๐	๙,๙๔๕,๐๐๐	๙,๙๔๕,๐๐๐	๙,๙๔๕,๐๐๐	๙,๙๔๕,๐๐๐	มีเส้นทางคมนาคมที่ได้มาตรฐานตามแบบแปลนเพิ่มขึ้นอีก ๑ เส้นทาง	๑. ประชาชนเดินทางอย่างสะดวกและปลอดภัย ๒. สามารถขนส่งผลผลิตทางการเกษตรออกสู่ตลาดได้อย่างรวดเร็ว	กองช่าง

ที่	โครงการ	วัตถุประสงค์	เป้าหมาย (ผลผลิตของโครงการ)	งบประมาณ					ตัวชี้วัด (KPI)	ผลที่คาดว่าจะได้รับ	หน่วยงาน รับผิดชอบหลัก
				๒๕๖๖ (บาท)	๒๕๖๗ (บาท)	๒๕๖๘ (บาท)	๒๕๖๙ (บาท)	๒๕๗๐ (บาท)			
๒.	โครงการ ก่อสร้างถนน คสล. สายเคหะ วังศิลาดิเรกสาร หมู่ที่ ๓	เพื่อให้การ คมนาคมมี ความสะดวก และปลอดภัย	ถนน คสล. ผิวจราจรกว้าง ๖ ม. ยาว ๑,๓๙๐ ม. หนาเฉลี่ย ๐.๑๕ ม. หรือพื้นที่ผิวจราจรไม่น้อยกว่า ๘,๓๔๐ ตร.ม. ไหล่ทางเฉลี่ยข้างละ ๐.๕๐ ม. พิกัด : N ๐๘.๗๘๖๐๓๑ , E ๐๙๙.๔๒๓๕๔๘ สิ้นสุด : N ๐๘.๗๙๗๒๙๑ , E ๐๙๙.๔๒๙๗๘๖	๖,๘๐๐,๐๐๐	๖,๘๐๐,๐๐๐	๖,๘๐๐,๐๐๐	๖,๘๐๐,๐๐๐	๖,๘๐๐,๐๐๐	มีเส้นทาง คมนาคมที่ได้ มาตรฐานตาม แบบแปลน เพิ่มขึ้นอีก ๑ เส้นทาง	๑. ประชาชน เดินทางอย่าง สะดวกและ ปลอดภัย ๒. สามารถ ขนส่งผลผลิต ทางการเกษตร ออกสู่ตลาดได้ อย่างรวดเร็ว	กองช่าง
๓.	โครงการ ก่อสร้างสะพาน คสล. สายวัง ศิลาดิเรกสาร หมู่ที่ ๓	เพื่อให้มีเส้นทาง สัญจรข้ามแหล่ง น้ำที่ปลอดภัย	สะพาน คสล. กว้าง ๗ ม. ยาว ๑๒๐ ม. ทางเท้าข้างละ ๑ ม. พิกัด : N ๐๘.๗๙๒๘๕๕ , E ๐๙๙.๔๒๘๙๖๐	๔๘,๐๐๐,๐๐๐	๔๘,๐๐๐,๐๐๐	๔๘,๐๐๐,๐๐๐	๔๘,๐๐๐,๐๐๐	๔๘,๐๐๐,๐๐๐	มีเส้นทาง คมนาคมที่ ข้ามแหล่งน้ำ ได้มาตรฐาน ตามแบบ แปลนเพิ่มขึ้น อีก ๑ เส้นทาง	ประชาชน เดินทางสัญจร ข้ามแหล่งน้ำ ได้อย่างปลอดภัย	กองช่าง
๔.	โครงการ ก่อสร้างสะพาน คสล. สวนสัมพันธ์ หมู่ที่ ๓	เพื่อให้มีเส้นทาง สัญจรข้ามแหล่ง น้ำที่ปลอดภัย	สะพาน คสล. กว้าง ๗ ม. ยาว ๓๐ ม. พิกัด : N ๐๘.๘๐๘๐๗๙ , E ๐๙๙.๔๔๙๘๑๔	-	๓,๖๙๙,๐๐๐	๓,๖๙๙,๐๐๐	๓,๖๙๙,๐๐๐	๓,๖๙๙,๐๐๐	มีเส้นทาง คมนาคมที่ ข้ามแหล่งน้ำ ได้มาตรฐาน ตามแบบ แปลนเพิ่มขึ้น อีก ๑ เส้นทาง	ประชาชน เดินทางสัญจร ข้ามแหล่งน้ำ ได้อย่างปลอดภัย	กองช่าง

ที่	โครงการ	วัตถุประสงค์	เป้าหมาย (ผลผลิตของโครงการ)	งบประมาณ					ตัวชี้วัด (KPI)	ผลที่คาดว่าจะได้รับ	หน่วยงาน รับผิดชอบ หลัก
				๒๕๖๖ (บาท)	๒๕๖๗ (บาท)	๒๕๖๘ (บาท)	๒๕๖๙ (บาท)	๒๕๗๐ (บาท)			
๕.	โครงการ ก่อสร้างถนน คสล. สายสามแยก วังศิลาติเรกสาร ถึงสะพาน ลุงซ้าย หมู่ที่ ๔	เพื่อให้การ คมนาคมมี ความสะดวก และปลอดภัย	ถนน คสล. ผิวจราจรกว้าง ๘ ม. ยาว ๗,๕๐๐ ม. หนาเฉลี่ย ๐.๑๕ ม. หรือพื้นที่ผิวจราจรไม่ น้อยกว่า ๖๐,๐๐๐ ตร.ม. ไหล่ ทางเฉลี่ยข้างละ ๐.๑๐ ม. พิกัด : N ๐๘.๗๙๘๒๙๓ , E ๐๙๙.๔๔๖๒๕๒	๔๙,๒๒๐,๐๐๐	๔๙,๒๒๐,๐๐๐	๔๙,๒๒๐,๐๐๐	๔๙,๒๒๐,๐๐๐	๔๙,๒๒๐,๐๐๐	มีเส้นทาง คมนาคมที่ได้ มาตรฐานตาม แบบแปลน เพิ่มขึ้นอีก ๑ เส้นทาง	๑. ประชาชนเดิน ทางอย่างสะดวก และปลอดภัย ๒. สามารถ ขนส่งผลผลิต ทางการเกษตร ออกสู่ตลาดได้ อย่างรวดเร็ว	กองช่าง
๖.	โครงการ ก่อสร้างถนน คสล. ซอย คลองข้าง หมู่ที่ ๖	เพื่อให้การ คมนาคมมี ความสะดวก และปลอดภัย	ถนน คสล. กว้าง ๔ ม. ยาว ๓๐๐ ม. หนาเฉลี่ย ๐.๑๕ ม. หรือพื้นที่ผิวจราจร ไม่น้อยกว่า ๑,๒๐๐ ตร.ม. ไหล่ทางเฉลี่ยข้างละ ๐.๒๐ ม. พิกัด : N ๐๘.๗๘๓๒๑๑ , E ๐๙๙.๔๐๗๐๗๑ สิ้นสุด : N ๐๘.๗๘๑๒๗๕ , E ๐๙๙.๔๐๕๑๗๑	๙๕๐,๐๐๐	๙๕๐,๐๐๐	๙๕๐,๐๐๐	๙๕๐,๐๐๐	๙๕๐,๐๐๐	มีเส้นทาง คมนาคมที่ได้ มาตรฐานตาม แบบแปลน เพิ่มขึ้นอีก ๑ เส้นทาง	๑. ประชาชน เดินทางอย่าง สะดวกและ ปลอดภัย ๒. สามารถ ขนส่งผลผลิต ทางการเกษตร ออกสู่ตลาดได้ อย่างรวดเร็ว	กองช่าง
๗.	โครงการ ก่อสร้างสะพาน คสล. คลอง ฉวาง หมู่ที่ ๖	เพื่อให้มีเส้นทาง สัญจรข้ามแหล่ง น้ำที่ปลอดภัย	สะพาน คสล. กว้าง ๗ ม. ยาว ๕๐ ม. พิกัด : N ๐๘.๗๙๖๕๐๗ , E ๐๙๙.๔๒๒๔๐๑	-	๕,๕๐๐,๐๐๐	๕,๕๐๐,๐๐๐	๕,๕๐๐,๐๐๐	๕,๕๐๐,๐๐๐	มีเส้นทาง คมนาคมที่ ข้ามแหล่งน้ำ ได้มาตรฐาน ตามแบบ แปลนเพิ่มขึ้น อีก ๑ เส้นทาง	ประชาชน เดินทางสัญจร ข้ามแหล่งน้ำ ได้อย่างปลอดภัย	กองช่าง
รวม ๗ โครงการ				๑๑๔,๙๑๕,๐๐๐	๑๒๔,๑๑๔,๐๐๐	๑๒๔,๑๑๔,๐๐๐	๑๒๔,๑๑๔,๐๐๐	๑๒๔,๑๑๔,๐๐๐			

ก. ยุทธศาสตร์ชาติ ๒๐ ปี : ยุทธศาสตร์ที่ ๑ ด้านความมั่นคง

ข. แผนพัฒนาเศรษฐกิจและสังคมแห่งชาติ ฉบับที่ ๑๓ : หมายความว่า ๘ ไทยมีพื้นที่และเมืองอัจฉริยะที่น่าอยู่ปลอดภัย เติบโตได้อย่างยั่งยืน

ค. Sustainable Development Goals : SDGs : เป้าหมายที่ ๑๑ ทำให้เมืองและการตั้งถิ่นฐานของมนุษย์มีความปลอดภัยทั่วถึง พร้อมรับการเปลี่ยนแปลงและยั่งยืน : เป้าประสงค์ที่ ๑ มีการเข้าถึงที่อยู่อาศัยและบริการพื้นฐานที่พอเพียงปลอดภัย

ง. ยุทธศาสตร์จังหวัดสุราษฎร์ธานี : ยุทธศาสตร์ที่ ๔ พัฒนาทรัพยากรมนุษย์และคุณภาพชีวิตเพื่อให้ความสมบูรณ์เพื่อสังคมน่าอยู่

จ. ยุทธศาสตร์การพัฒนาขององค์กรปกครองส่วนท้องถิ่นในเขตจังหวัดสุราษฎร์ธานี : ยุทธศาสตร์ที่ ๔ ด้านศาสนา ศิลปวัฒนธรรม จารีตประเพณีและภูมิปัญญาท้องถิ่น

๔. ยุทธศาสตร์องค์การบริหารส่วนตำบลเพิ่มพูนทรัพย์ : ยุทธศาสตร์ที่ ๔ ด้านศาสนา ศิลปวัฒนธรรม จารีตประเพณีและภูมิปัญญาท้องถิ่น

๑.๑ กลยุทธ์ : ส่งเสริม สนับสนุนและบูรณาการร่วมกันในการร่วมอนุรักษ์สืบสานทำนุบำรุง ศาสนา ศิลปวัฒนธรรม จารีตประเพณีและภูมิปัญญาท้องถิ่น

(๑) แผนงาน : อุตสาหกรรมและการโยธา

ที่	โครงการ	วัตถุประสงค์	เป้าหมาย (ผลผลิตของโครงการ)	งบประมาณ					ตัวชี้วัด (KPI)	ผลที่คาดว่าจะได้รับ	หน่วยงาน รับผิดชอบหลัก
				๒๕๖๖ (บาท)	๒๕๖๗ (บาท)	๒๕๖๘ (บาท)	๒๕๖๙ (บาท)	๒๕๗๐ (บาท)			
๑.	โครงการก่อสร้างอาคารฌาปนสถานเตาเผาไร้มลพิษ	เพื่อเป็นสถานที่เผาศพที่ถูกต้องตามหลักสาธารณสุขและไม่ก่อให้เกิดมลพิษทางอากาศ	อาคารฌาปนสถานเตาเผาไร้มลพิษเตาเดี่ยวขนาด ๔.๐๐ x ๘.๐๐ ม.	๒,๗๔๑,๐๐๐	๒,๗๔๑,๐๐๐	๒,๗๔๑,๐๐๐	๒,๗๔๑,๐๐๐	๒,๗๔๑,๐๐๐	มีอาคารฌาปนสถานเตาเผาไร้มลพิษที่ได้มาตรฐานตามแบบแปลนอีก ๑ แห่ง	ตำบลเพิ่มพูนทรัพย์มีสถานที่เผาศพที่ถูกต้องตามหลักสาธารณสุขและไม่ก่อให้เกิดมลพิษทางอากาศ	สำนักปลัด, กองช่าง
รวม ๑ โครงการ				๒,๗๔๑,๐๐๐	๒,๗๔๑,๐๐๐	๒,๗๔๑,๐๐๐	๒,๗๔๑,๐๐๐	๒,๗๔๑,๐๐๐			

ก. ยุทธศาสตร์ชาติ ๒๐ ปี : ยุทธศาสตร์ที่ ๒ ด้านการสร้างความสามารถในการแข่งขัน

ข. แผนพัฒนาเศรษฐกิจและสังคมแห่งชาติ ฉบับที่ ๑๓ : หมายความว่า ๒ ไทยเป็นจุดหมายของการท่องเที่ยวที่เน้นคุณภาพและความยั่งยืน

ค. Sustainable Development Goals : SDGs : เป้าหมายที่ ๘ ส่งเสริมการเติบโตทางเศรษฐกิจที่ต่อเนื่อง ครอบคลุม และยั่งยืน

: เป้าประสงค์ที่ ๓ มุ่งเน้นการพัฒนาที่สนับสนุนกิจกรรมที่มีผลดีภาพ การสร้างงานที่สมควร ความเป็นผู้ประกอบการ

ง. ยุทธศาสตร์จังหวัดสุราษฎร์ธานี : ยุทธศาสตร์ที่ ๕ พัฒนาท่องเที่ยวเพื่อเพิ่มมูลค่าการท่องเที่ยวทุกมิติ

จ. ยุทธศาสตร์การพัฒนาขององค์กรปกครองส่วนท้องถิ่นในเขตจังหวัดสุราษฎร์ธานี : ยุทธศาสตร์ที่ ๕ ด้านการท่องเที่ยวทรัพยากรธรรมชาติและสิ่งแวดล้อม

๑. ยุทธศาสตร์องค์การบริหารส่วนตำบลเพิ่มพูนทรัพย์ : ยุทธศาสตร์ที่ ๕ ด้านการท่องเที่ยวทรัพยากรธรรมชาติและสิ่งแวดล้อม

๑.๑ กลยุทธ์ : ส่งเสริม ปรับปรุงและพัฒนา สถานที่ท่องเที่ยว และบริการทางการท่องเที่ยวให้ได้มาตรฐานและมีความปลอดภัย

(๑) แผนงาน : อุตสาหกรรมและการโยธา

ที่	โครงการ	วัตถุประสงค์	เป้าหมาย (ผลผลิตของโครงการ)	งบประมาณ					ตัวชี้วัด (KPI)	ผลที่คาดว่าจะได้รับ	หน่วยงาน รับผิดชอบหลัก
				๒๕๖๖ (บาท)	๒๕๖๗ (บาท)	๒๕๖๘ (บาท)	๒๕๖๙ (บาท)	๒๕๗๐ (บาท)			
๑.	โครงการพัฒนาเส้นทางสู่แหล่งท่องเที่ยวโดยก่อสร้างถนนคสล.สายน้ำตกเหมืองทวด หมู่ที่ ๑ ตำบลเพิ่มพูนทรัพย์	เพื่อให้เส้นทางคมนาคมไปแหล่งท่องเที่ยวมีความสะดวกและปลอดภัย	ถนน คสล. กว้าง ๕ ม. ยาว ๖๐๐ ม. หนาเฉลี่ย ๐.๑๕ ม. หรือพื้นที่ผิวจราจรไม่น้อยกว่า ๓,๐๐๐ ตร.ม. ไหล่ทางเฉลี่ยข้างละ ๐.๑๐ ม. พร้อมวางท่อระบายน้ำ พิกัด : N ๐๘.๗๕๓๙๙๓ , E ๐๙๙.๔๓๓๐๖๓ สิ้นสุด : N ๐๘.๗๕๒๒๓๒ , E ๐๙๙.๔๓๔๖๗๒	๒,๒๕๐,๐๐๐	๒,๒๕๐,๐๐๐	๒,๒๕๐,๐๐๐	๒,๒๕๐,๐๐๐	๒,๒๕๐,๐๐๐	มีเส้นทางคมนาคมเข้าสู่แหล่งท่องเที่ยวที่ได้มาตรฐานตามแบบแปลนเพิ่มขึ้นอีก ๑ เส้นทาง	นักท่องเที่ยวเดินทางมาท่องเที่ยวอย่างสะดวกและปลอดภัย	สำนักปลัด, กองช่าง
๒.	โครงการขุดลอกอ่างเก็บน้ำด้านหลัง อบต.เพิ่มพูนทรัพย์	เพื่อเพิ่มพื้นที่กักเก็บน้ำสำหรับใช้ในการเกษตร	ขุดลอกอ่างเก็บน้ำด้านหลัง อบต.เพิ่มพูนทรัพย์	-	๒,๓๔๐,๐๐๐	๒,๓๔๐,๐๐๐	๒,๓๔๐,๐๐๐	๒,๓๔๐,๐๐๐	รองรับปริมาณน้ำได้เพิ่มขึ้นไม่ต่ำกว่าร้อยละ ๘๐	ประชาชนมีน้ำไว้ใช้ในการเกษตร	กองช่าง
รวม ๒ โครงการ				๒,๒๕๐,๐๐๐	๔,๕๙๐,๐๐๐	๔,๕๙๐,๐๐๐	๔,๕๙๐,๐๐๐	๔,๕๙๐,๐๐๐			

**บัญชีครุภัณฑ์**  
สำหรับที่ไม่ได้ดำเนินการจัดทำเป็นโครงการพัฒนาท้องถิ่น  
ทบทวนแผนพัฒนาท้องถิ่น พ.ศ. ๒๕๖๖ – ๒๕๗๐ ครั้งที่ ๑/๒๕๖๖  
องค์การบริหารส่วนตำบลเพิ่มพูนทรัพย์

**๑. ประเภทครุภัณฑ์ :** ยานพาหนะและขนส่ง

**๑.๑ กลยุทธ์ :** ส่งเสริม สนับสนุนการบริการด้านสาธารณสุข

**(๑) แผนงาน :** สาธารณสุข

ที่	ครุภัณฑ์	เป้าหมาย (ผลผลิตของครุภัณฑ์)	งบประมาณ					ผลที่คาดว่าจะได้รับ	หน่วยงาน รับผิดชอบ หลัก
			๒๕๖๖ (บาท)	๒๕๖๗ (บาท)	๒๕๖๘ (บาท)	๒๕๖๙ (บาท)	๒๕๗๐ (บาท)		
๑.	รถพยาบาลฉุกเฉิน (รถกระบะ) ปริมาตรกระบะบอกสูบ ไม่ต่ำกว่า ๒,๕๐๐ ซีซี หรือกำลังเครื่องยนต์ สูงสุดไม่ต่ำกว่า ๑๑๐ กิโลวัตต์	๑) เครื่องยนต์ดีเซล ๔ สูบ พร้อมอุปกรณ์ตามมาตรฐาน ๒) มีประตูด้านหลัง ปิด - เปิด สำหรับยกเตียงผู้ป่วยเข้า - ออก ๓) มีตู้เก็บท่อ บรรจุก๊าซไม่น้อยกว่า ๒ ท่อ ที่แขวนน้ำเกลือ ๔) มีที่จัดเก็บอุปกรณ์การแพทย์และอุปกรณ์อื่นที่จำเป็น อย่างเป็นสัดส่วนเป็นระเบียบและมีความปลอดภัยจากการ หลุด ร่วง ปลิว ออกจากที่จัดเก็บในกรณีที่เกิดมีการชนหรือ กระแทกหรือพลิกคว่ำ ๕) มีวิทยุคมนาคม ระบบ VHF/FM ขนาดกำลังส่งไม่ต่ำกว่า ๒๕ วัตต์ พร้อมอุปกรณ์ตามมาตรฐานที่กฎหมายกำหนด ๖) เครื่องสัญญาณไฟฉุกเฉินพร้อมเครื่องขยายเสียง ๗) คุณลักษณะเฉพาะอุปกรณ์การแพทย์ประกอบ (๑) เตียงนอนโลหะผสม แบบมีล้อเข็น ปรับเป็นรถเข็นได้ (๒) ชุดช่วยหายใจชนิดใช้มือบีบสำหรับเด็กและผู้ใหญ่ (๓) เครื่องดูดของเหลวใช้กับไฟรถยนต์ (๔) เครื่องวัดความดันโลหิตชนิดติดผนัง (๕) ชุดป้องกันกระตุกคอเคลื่อน	-	๑,๒๒๐,๐๐๐	๑,๒๒๐,๐๐๐	-	-	สามารถบริการ ประชาชน ผู้ป่วย ฉุกเฉินหรือเจ็บป่วย จากอุบัติเหตุได้ทันที ลดการเสียชีวิตและ ทุพพลภาพ	สำนักปลัด

ที่	ครุภัณฑ์	เป้าหมาย (ผลผลิตของครุภัณฑ์)	งบประมาณ					ผลที่คาดว่าจะได้รับ	หน่วยงาน รับผิดชอบ หลัก
			๒๕๖๖ (บาท)	๒๕๖๗ (บาท)	๒๕๖๘ (บาท)	๒๕๖๙ (บาท)	๒๕๗๐ (บาท)		
		(๖) ชุดเผือกตามแขน ขา (๗) ชุดให้ออกซิเจน แบบ Pipe Line สำหรับส่งท่อก๊าซ (๘) อุปกรณ์ตามหลังชนิดสั้น (๙) แก้อไหล่ย้ายผู้ป่วยชนิดพับเก็บได้ (๑๐) ครอบหลังคาทรงสูงพร้อมติดตั้งเครื่องปรับอากาศ (๑๑) มี Long Spinal Board พร้อมสายรัดตรึง ที่ยึด ตรึงศีรษะ (Head Immobilizer) (๑๒) มีระบบติดตามและระบุตำแหน่งรถยนต์ (๑๓) มีอุปกรณ์และกระเป่าสำหรับเก็บอุปกรณ์ตาม มาตรฐาน BLS หรือ PHTLS (๑๔) ภายในห้องปฏิบัติการส่วนสุดท้ายด้านบนติดตั้ง โคมไฟสปอร์ตไลท์ชนิดปรับได้ (๑๕) มีอุปกรณ์ควบคุมสถานการณ์ ประกอบด้วย กรวย กระบอกไฟกระพริบ ไฟฉายส่องสว่าง เทปจรรยา สีสื่อ สะท้อนแสง และนกหวีด							
		<b>รวม ๑ โครงการ</b>	-	๑,๒๒๐,๐๐๐	๑,๒๒๐,๐๐๐	-	-		



## ส่วนที่ ๔ การติดตามและประเมินผล

ตามหนังสือกระทรวงมหาดไทย ที่ มท ๐๘๑๐.๓/ว ๖๐๘๖ ลงวันที่ ๑๙ สิงหาคม ๒๕๖๕ ให้คณะกรรมการติดตามและประเมินผลแผนพัฒนาท้องถิ่น ให้คะแนนการติดตามและประเมินผลยุทธศาสตร์และผลโครงการเพื่อตรวจสอบความสอดคล้องของแผนพัฒนาท้องถิ่นกับการนำไปจัดงบประมาณรายจ่ายขององค์กรปกครองส่วนท้องถิ่นประจำปีงบประมาณนั้น ๆ โดยให้ดำเนินการให้แล้วเสร็จภายในเก้าสิบวันหรือภายในเดือนธันวาคมแล้วแต่กรณี นับแต่วันที่ประกาศใช้งบประมาณรายจ่ายประจำปี ซึ่งการติดตามและประเมินผลยุทธศาสตร์และผลโครงการ ประกอบด้วย

### ๑. การติดตามและประเมินผลยุทธศาสตร์

ประเด็นที่ต้องพิจารณา ประกอบด้วย

ลำดับ	ประเด็นการพิจารณา	คะแนนเต็ม	คะแนนที่ได้
๑.	ข้อมูลสภาพทั่วไปและข้อมูลพื้นฐานขององค์กรปกครองส่วนท้องถิ่น	๒๐	
๒.	การวิเคราะห์สถานการณ์และศักยภาพ	๒๐	
๓.	ยุทธศาสตร์ ประกอบด้วย	๖๐	
	๓.๑ ยุทธศาสตร์ชาติ ๒๐ ปี (พ.ศ. ๒๕๖๑ - ๒๕๘๐)	(๕)	
	๓.๒ แผนพัฒนาเศรษฐกิจและสังคมแห่งชาติ	(๕)	
	๓.๓ เป้าหมายการพัฒนาที่ยั่งยืน (Sustainable Development Goals : SDGs)	(๕)	
	๓.๔ ยุทธศาสตร์จังหวัด	(๕)	
	๓.๕ ยุทธศาสตร์การพัฒนาขององค์กรปกครองส่วนท้องถิ่นในเขตจังหวัด	(๕)	
	๓.๖ ยุทธศาสตร์ขององค์กรปกครองส่วนท้องถิ่น	(๕)	
	๓.๗ วิสัยทัศน์	(๕)	
	๓.๘ กลยุทธ์	(๕)	
	๓.๙ เป้าประสงค์ของแต่ละประเด็นกลยุทธ์	(๕)	
	๓.๑๐ จุดยืนทางยุทธศาสตร์	(๕)	
	๓.๑๑ แผนงาน	(๕)	
	๓.๑๒ ความเชื่อมโยงของยุทธศาสตร์ในภาพรวม	(๕)	
<b>รวมคะแนน</b>		<b>๑๐๐</b>	

ประเด็นการพิจารณา	รายละเอียดหลักเกณฑ์	คะแนนเต็ม	คะแนนที่ได้
๑. ข้อมูลสภาพทั่วไปและข้อมูลพื้นฐานขององค์กรปกครองส่วนท้องถิ่น	ควรประกอบด้วยข้อมูลดังนี้ ๑) ข้อมูลเกี่ยวกับด้านกายภาพ เช่น ที่ตั้งของหมู่บ้าน/ชุมชน/ตำบล ลักษณะลักษณะภูมิประเทศ ลักษณะภูมิอากาศ ลักษณะของดิน ลักษณะของแหล่งน้ำ ลักษณะของไม้/ป่าไม้ ฯลฯ ๒) ข้อมูลเกี่ยวกับด้านการเมือง/การปกครอง เช่น เขตการปกครอง การเลือกตั้ง ฯลฯ ประชากร เช่น ข้อมูลเกี่ยวกับจำนวนประชากร และช่วงอายุและจำนวนประชากร ฯลฯ	๒๐ (๕)	
	๓) ข้อมูลเกี่ยวกับสภาพทางสังคม เช่น การศึกษา สาธารณสุข อาชญากรรม ยาเสพติด การสังคม สงเคราะห์ ฯลฯ ๔) ข้อมูลเกี่ยวกับศาสนา ประเพณี วัฒนธรรม เช่น การนับถือศาสนา ประเพณีและงานประจำปี ภูมิปัญญาท้องถิ่น ภาษาถิ่น สินค้าพื้นเมืองและของที่ระลึก ฯลฯ และอื่น ๆ	(๕)	
	๕) ข้อมูลเกี่ยวกับระบบบริการพื้นฐาน เช่น การคมนาคมขนส่ง การไฟฟ้า การประปา โทรศัพท์ ฯลฯ ๖) ข้อมูลเกี่ยวกับระบบเศรษฐกิจ เช่น การเกษตร การประมง การปศุสัตว์ การบริการ การท่องเที่ยว อุตสาหกรรม การพาณิชย์/กลุ่มอาชีพ แรงงาน ฯลฯ	(๕)	
	๗) ข้อมูลเกี่ยวกับทรัพยากรธรรมชาติ เช่น น้ำ ป่าไม้ ภูเขา คุณภาพของทรัพยากรธรรมชาติ ฯลฯ ๘) การสำรวจและจัดเก็บข้อมูลเพื่อการจัดทำแผนพัฒนาท้องถิ่นหรือการใช้ข้อมูล จปฐ. ข้อมูลการมีส่วนร่วมของประชาชนหรือการประชุมประชาคมท้องถิ่น รูปแบบ วิธีการ และการดำเนินการประชุมประชาคมท้องถิ่น โดยใช้กระบวนการร่วมคิด ร่วมทำ ร่วมตัดสินใจ ร่วมตรวจสอบ ร่วมรับประโยชน์ ร่วมแก้ปัญหา ปรึกษาหารือ แลกเปลี่ยนเรียนรู้เพื่อแก้ปัญหาสำหรับการพัฒนาท้องถิ่นตามอำนาจหน้าที่ขององค์กรปกครองส่วนท้องถิ่น (brainstorming)	(๕)	

ประเด็นการพิจารณา	รายละเอียดหลักเกณฑ์	คะแนนเต็ม	คะแนนที่ได้
๒. การวิเคราะห์สถานการณ์และศักยภาพ	ควรประกอบด้วยข้อมูลดังนี้ ๑) การวิเคราะห์ที่ครอบคลุมความเชื่อมโยง ความสอดคล้องยุทธศาสตร์จังหวัด ยุทธศาสตร์การพัฒนาขององค์กรปกครองส่วนท้องถิ่นในเขตจังหวัด ยุทธศาสตร์ขององค์กรปกครองส่วนท้องถิ่น นโยบายของผู้บริหารท้องถิ่น รวมถึงความเชื่อมโยงยุทธศาสตร์ชาติ ๒๐ ปี แผนพัฒนาเศรษฐกิจและสังคมแห่งชาติ และ SDGs (Bottom-up/Top-down)	๒๐ (๕)	๑๙.๕๖
	๒) การวิเคราะห์ทางสังคม เช่น ด้านแรงงาน การศึกษา สาธารณสุข ความยากจน อาชญากรรม ปัญหาเสพติด เทคโนโลยี จารีต ประเพณี วัฒนธรรม ภูมิปัญญาท้องถิ่น เป็นต้น	(๕)	
	๓) การวิเคราะห์สิ่งแวดล้อม พื้นที่สีเขียว ธรรมชาติต่าง ๆ ทางภูมิศาสตร์ กระบวนการหรือสิ่งที่เกิดขึ้น การประติมากรรมที่มีผลต่อสิ่งแวดล้อมและการพัฒนา ๔) การวิเคราะห์ทางเศรษฐกิจ ข้อมูลด้านรายได้ครัวเรือน การส่งเสริมอาชีพ กลุ่มอาชีพ กลุ่มทางสังคม การพัฒนาอาชีพและกลุ่มต่าง ๆ สภาพทางเศรษฐกิจและความเป็นอยู่ทั่วไป เป็นต้น	(๕)	
	๕) การวิเคราะห์หรือผลการวิเคราะห์ศักยภาพเพื่อประเมินสถานการณ์การพัฒนาในปัจจุบันและอนาคต ทิศทางแนวโน้มที่จะเกิดขึ้นหรือผลที่จะเกิดขึ้นในการพัฒนาท้องถิ่น โดยใช้การวิเคราะห์เชิงเทคนิค Demand (Demand Analysis)/Global Demand และ Trend	(๕)	
	๓. ยุทธศาสตร์ ๓.๑ ยุทธศาสตร์ชาติ ๒๐ ปี (พ.ศ. ๒๕๖๑ - ๒๕๘๐)	ควรประกอบด้วยข้อมูลดังนี้ การกำหนดและการวิเคราะห์ยุทธศาสตร์ชาติ ๒๐ ปี ที่สอดคล้องกับการพัฒนาท้องถิ่นขององค์กรปกครองส่วนท้องถิ่นตามประเด็นยุทธศาสตร์ชาติ ๒๐ ปี และประเด็นยุทธศาสตร์ขององค์กรปกครองส่วนท้องถิ่น	๖๐ (๕)
๓.๒ แผนพัฒนาเศรษฐกิจและสังคมแห่งชาติ ฉบับที่ ๑๒ หรือฉบับที่ ๑๓	การกำหนดและการวิเคราะห์แผนพัฒนาเศรษฐกิจและสังคมแห่งชาติที่สอดคล้องกับการพัฒนาท้องถิ่นขององค์กรปกครองส่วนท้องถิ่นตามประเด็นยุทธศาสตร์หรือหมุดหมายและประเด็นยุทธศาสตร์ขององค์กรปกครองส่วนท้องถิ่น	(๕)	

ประเด็นการพิจารณา	รายละเอียดหลักเกณฑ์	คะแนนเต็ม	คะแนนที่ได้
๓. ยุทธศาสตร์ (ต่อ) ๓.๓ เป้าหมายการพัฒนาที่ยั่งยืน (Sustainable Development Goals : SDGs)	การกำหนดและการวิเคราะห์เป้าหมาย/เป้าประสงค์ SDGs ที่สอดคล้องกับการพัฒนาท้องถิ่นขององค์กรปกครองส่วนท้องถิ่นตามเป้าหมาย/เป้าประสงค์ SDGs และประเด็นยุทธศาสตร์ขององค์กรปกครองส่วนท้องถิ่น	(๕)	
๓.๔ ยุทธศาสตร์จังหวัด	การกำหนดและการวิเคราะห์ยุทธศาสตร์ขององค์กรปกครองส่วนท้องถิ่นมีความสอดคล้องหรือเชื่อมโยงกับยุทธศาสตร์จังหวัด	(๕)	
๓.๕ ยุทธศาสตร์การพัฒนาขององค์กรปกครองส่วนท้องถิ่นในเขตจังหวัด	การกำหนดและการวิเคราะห์ยุทธศาสตร์ขององค์กรปกครองส่วนท้องถิ่นสอดคล้องหรือเชื่อมโยงกับยุทธศาสตร์การพัฒนาขององค์กรปกครองส่วนท้องถิ่นในเขตจังหวัดที่จัดทำขึ้นแบบมีส่วนร่วมขององค์การบริหารส่วนจังหวัดกับองค์กรปกครองส่วนท้องถิ่นในเขตจังหวัดที่สอดคล้องหรือเชื่อมโยงกับแผนพัฒนาจังหวัด	(๕)	
๓.๖ ยุทธศาสตร์ขององค์กรปกครองส่วนท้องถิ่น	การกำหนดและการวิเคราะห์สอดคล้องกับสภาพทั่วไปและข้อมูลพื้นฐาน สภาพสังคม เศรษฐกิจ สิ่งแวดล้อมของท้องถิ่น ประเด็นปัญหาการพัฒนา และแนวทางการพัฒนาที่สอดคล้องกับสภาพพื้นที่จริง และเป็นไปตามหน้าที่และอำนาจขององค์กรปกครองส่วนท้องถิ่น มีการกำหนดยุทธศาสตร์ที่สอดคล้องกับวิสัยทัศน์ที่กำหนดไว้	(๕)	
๓.๗ วิสัยทัศน์	การกำหนดและการวิเคราะห์วิสัยทัศน์ ซึ่งมีลักษณะแสดงสถานภาพที่องค์กรปกครองส่วนท้องถิ่นต้องการจะเป็นหรือบรรลุถึงอนาคตอย่างชัดเจน สอดคล้องกับสิ่งที่เกิดขึ้นในอนาคต และศักยภาพที่เป็นลักษณะเฉพาะขององค์กรปกครองส่วนท้องถิ่น ที่แสดงให้เห็นถึงความสัมพันธ์กับโครงการพัฒนาท้องถิ่น	(๕)	
๓.๘ กลยุทธ์	การกำหนดและการวิเคราะห์แสดงให้เห็นช่องทางการวิธีการ ภารกิจหรือสิ่งที่ต้องทำตามหน้าที่และอำนาจขององค์กรปกครองส่วนท้องถิ่นที่จะนำไปสู่การบรรลุวิสัยทัศน์ หรือแสดงให้เห็นถึงความชัดเจนในสิ่งที่จะดำเนินการให้บรรลุวิสัยทัศน์นั้น จากประเด็นคำถามที่สำคัญว่า ปัจจุบันเรายืนอยู่ ณ จุดใด หรือปัจจุบันเรากำลังทำอะไรอยู่แล้วในอนาคตเราจะพัฒนาอะไร	(๕)	

ประเด็นการพิจารณา	รายละเอียดหลักเกณฑ์	คะแนนเต็ม	คะแนนที่ได้
๓. ยุทธศาสตร์ (ต่อ) ๓.๙ เป้าประสงค์ของแต่ละประเด็นกลยุทธ์	การกำหนดและการวิเคราะห์เป้าประสงค์ของแต่ละประเด็นกลยุทธ์มีความสอดคล้องและสนับสนุนต่อกลยุทธ์และยุทธศาสตร์ที่จะเกิดขึ้น มุ่งหมายสิ่งหนึ่งสิ่งใดที่ชัดเจน โดยองค์กรปกครองส่วนท้องถิ่นมีเป้าประสงค์ใด จะทำสิ่งใด เป้าหมายการพัฒนาท้องถิ่นคืออะไร	(๕)	
๓.๑๐ จุดยืนทางยุทธศาสตร์ (Positioning)	การกำหนดและการวิเคราะห์จุดยืนขององค์กรปกครองส่วนท้องถิ่นที่มีความมุ่งมั่นอันแน่วแน่ในการวางแผนพัฒนาท้องถิ่น เพื่อให้บรรลุวิสัยทัศน์ขององค์กรปกครองส่วนท้องถิ่น ซึ่งเกิดจากศักยภาพของพื้นที่จริง ที่จะนำไปสู่ผลสำเร็จทางยุทธศาสตร์ สิ่งที่เป็นจริงหรือมีอยู่จริงคืออะไรที่จะพัฒนาให้เกิดผลสำเร็จได้	(๕)	
๓. ยุทธศาสตร์ (ต่อ) ๓.๑๑ แผนงาน	การกำหนดและการวิเคราะห์แสดงให้เห็นถึงการจำแนกแผนงานตามรูปแบบงบประมาณขององค์กรปกครองส่วนท้องถิ่น เป็นการวางแผนงานตามวิธีการจำแนกแผนงานการจัดทำงบประมาณให้ถูกต้องและสอดคล้องกับโครงการพัฒนาท้องถิ่นที่จะเกิดขึ้น ซึ่งสอดคล้องกับวิสัยทัศน์ที่กำหนดไว้ แผนงานจะแสดงให้เห็นว่าจุดมุ่งหมายเพื่อการพัฒนาในอนาคตคืออะไร งานของเราคืออะไร ถูกต้องตามแผนงานหรือไม่	(๕)	
๓.๑๒ ความเชื่อมโยงของยุทธศาสตร์ในภาพรวม	การกำหนดและการวิเคราะห์ความเชื่อมโยงองค์รวมที่นำไปสู่การพัฒนาท้องถิ่นที่มาจากยุทธศาสตร์ทุกระดับ ได้แก่ ยุทธศาสตร์ชาติ ๒๐ ปี (พ.ศ. ๒๕๖๑ - ๒๕๘๐) แผนพัฒนาเศรษฐกิจและสังคมแห่งชาติ ฉบับที่ ๑๒ หรือฉบับที่ ๑๓ SDGs แผนพัฒนาจังหวัด/กลุ่มจังหวัด/แผนพัฒนาภาค ยุทธศาสตร์การพัฒนาขององค์กรปกครองส่วนท้องถิ่นในเขตจังหวัดและยุทธศาสตร์ขององค์กรปกครองส่วนท้องถิ่น มีความสัมพันธ์หรือเชื่อมโยงกันอย่างไรเพื่อให้การพัฒนาท้องถิ่นสอดคล้องกับยุทธศาสตร์ระดับมหภาค	(๕)	
<b>รวมคะแนน</b>	<b>๒๐ หลักเกณฑ์/ตัวชี้วัด</b>	<b>๑๐๐</b>	

## ๒. การติดตามและประเมินผลโครงการ

ประเด็นที่ต้องพิจารณา ประกอบด้วย

ลำดับ	ประเด็นการพิจารณา	คะแนนเต็ม	คะแนนที่ได้
๑.	การสรุปสถานการณ์การพัฒนา	๑๐	
๒.	การประเมินผลการนำแผนพัฒนาท้องถิ่นไปปฏิบัติในเชิงปริมาณ	๑๐	
๓.	การประเมินผลการนำแผนพัฒนาท้องถิ่นไปปฏิบัติในเชิงคุณภาพ	๑๐	
๔.	ยุทธศาสตร์ กลยุทธ์ แผนงานการพัฒนา	๕	
๕.	โครงการพัฒนาตามแผนพัฒนาท้องถิ่น ประกอบด้วย	๓๐	
	๕.๑ ความชัดเจนของชื่อโครงการ	(๕)	
	๕.๒ กำหนดวัตถุประสงค์สอดคล้องกับโครงการ	(๕)	
	๕.๓ เป้าหมาย (ผลผลิตของโครงการ) มีความชัดเจนนำไปสู่การตั้งงบประมาณได้ถูกต้อง	(๕)	
	๕.๔ มีประมาณการราคาถูกต้องตามหลักวิธีการงบประมาณ	(๕)	
	๕.๕ มีการกำหนดตัวชี้วัด (KPI) และสอดคล้องกับวัตถุประสงค์และผลที่คาดว่าจะได้รับ	(๕)	
	๕.๖ ผลที่คาดว่าจะได้รับสอดคล้องกับโครงการและวัตถุประสงค์ที่กำหนดไว้	(๕)	
๖.	โครงการพัฒนาที่นำไปจัดทำงบประมาณรายจ่ายประจำปี	๓๕	
	๖.๑ โครงการพัฒนาท้องถิ่นที่นำไปจัดทำงบประมาณรายจ่ายประจำปีในภาพรวม	(๕)	
	๖.๒ โครงการพัฒนาท้องถิ่นที่นำไปจัดทำงบประมาณรายจ่ายแก้ไขปัญหาความยากจน	(๕)	
	๖.๓ โครงการพัฒนาท้องถิ่นที่นำไปจัดทำงบประมาณรายจ่ายด้านการบริหารจัดการอนุรักษ์ทรัพยากรธรรมชาติ สิ่งแวดล้อม	(๕)	
	๖.๔ โครงการพัฒนาท้องถิ่นที่นำไปจัดทำงบประมาณรายจ่ายเกี่ยวกับสุขภาพ	(๕)	
	๖.๕ โครงการพัฒนาท้องถิ่นที่นำไปจัดทำงบประมาณรายจ่ายเกี่ยวกับด้านการศึกษา ศิลปะ วัฒนธรรม จารีตประเพณี และภูมิปัญญาท้องถิ่น	(๕)	
	๖.๖ โครงการพัฒนาท้องถิ่นที่นำไปจัดทำงบประมาณรายจ่ายเกี่ยวกับด้านโครงสร้างพื้นฐาน	(๕)	
	๖.๗ โครงการพัฒนาท้องถิ่นที่นำไปจัดทำงบประมาณรายจ่ายเกี่ยวกับการบริการจัดการน้ำ	(๕)	
<b>รวมคะแนน</b>		<b>๑๐๐</b>	

ประเด็นการพิจารณา	รายละเอียดหลักเกณฑ์	คะแนนเต็ม	คะแนนที่ได้
๑. การสรุปสถานการณ์การพัฒนา	ควรประกอบด้วยข้อมูลดังนี้ ๑) การวิเคราะห์หรือผลการวิเคราะห์ศักยภาพเพื่อประเมินสถานการณ์การพัฒนาที่ประชาชนต้องการให้ดำเนินการและองค์กรปกครองส่วนท้องถิ่นตอบสนองความต้องการได้โดยใช้การวิเคราะห์เชิงเทคนิค Demand (Demand Analysis)/Global Demand หรืออื่น ๆ เป็นการวิเคราะห์โครงการเพื่อสอดคล้องกับยุทธศาสตร์และวิสัยทัศน์ขององค์กรปกครองส่วนท้องถิ่น	๑๐ (๕)	
	๒) การวิเคราะห์หรือผลการวิเคราะห์ศักยภาพเพื่อประเมินสถานการณ์การพัฒนาในปัจจุบันและอนาคต ทิศทางแนวโน้มที่จะเกิดขึ้นหรือผลที่จะเกิดขึ้นในการพัฒนาท้องถิ่น โดยใช้การวิเคราะห์เชิงเทคนิค Trend หรือนำเทคนิค Demand (Demand Analysis)/Global Demand หรืออื่น ๆ มาเชื่อมต่อ เป็นการวิเคราะห์โครงการเพื่อสอดคล้องกับยุทธศาสตร์และวิสัยทัศน์ขององค์กรปกครองส่วนท้องถิ่น	(๕)	
๒. การประเมินผลการนำแผนพัฒนาท้องถิ่นไปปฏิบัติในเชิงปริมาณ	ควรประกอบด้วยข้อมูลดังนี้ ๑) การกำหนดและการวิเคราะห์การควบคุมที่มีการใช้ตัวเลขต่าง ๆ เพื่อนำมาใช้วัดผลในเชิงปริมาณ เช่น การวัดจำนวนโครงการ กิจกรรม ครุภัณฑ์ วัสดุงานต่าง ๆ ก็คือ ผลผลิตเป็นไปตามที่ตั้งเป้าหมายเอาไว้หรือไม่ จำนวนที่ดำเนินการจริงตามที่ได้กำหนดไว้ จำนวนที่ไม่สามารถดำเนินการได้ สามารถอธิบายได้ตามหลักประสิทธิภาพ (Efficiency) ของการพัฒนาท้องถิ่นตามหน้าที่และอำนาจที่ได้กำหนดไว้	๑๐ (๕)	
	๒) การกำหนดและการวิเคราะห์ผลกระทบ/สิ่งที่กระทบ (Impact) โครงการพัฒนาท้องถิ่นที่ดำเนินการในเชิงปริมาณ (Quantitative) ที่เกิดจาก ๑) ได้มีการวิเคราะห์ในเชิงปริมาณด้วยรูปแบบของข้อมูลต่าง ๆ เช่น กราฟ สถิติ เป็นต้น	(๕)	

ประเด็นการพิจารณา	รายละเอียดหลักเกณฑ์	คะแนนเต็ม	คะแนนที่ได้
๓. การประเมินผลการนำแผนพัฒนาท้องถิ่นไปปฏิบัติในเชิงคุณภาพ	ควรประกอบด้วยข้อมูลดังนี้ ๑) การกำหนดและการวิเคราะห์การประเมินประสิทธิผลของแผนพัฒนาในเชิงคุณภาพคือการนำเอาเทคนิคต่าง ๆ มาใช้เพื่อวัดว่าภารกิจ โครงการ กิจกรรม วัตถุประสงค์ วัสดุ งานต่าง ๆ ที่ดำเนินการในพื้นที่ ตรงต่อความต้องการของประชาชน และเป็นไปตามหน้าที่และอำนาจประชาชนพึงพอใจมีความสุขจากการพัฒนาท้องถิ่น โครงการพัฒนา วัตถุประสงค์ วัสดุ การดำเนินการต่าง ๆ มีสภาพหรือลักษณะ ถูกต้องคงทน ถาวร สามารถใช้การได้ตามวัตถุประสงค์หรือไม่ ซึ่งเป็นไปตามหลักประสิทธิผล (Effectiveness) ผลการปฏิบัติราชการที่บรรลุวัตถุประสงค์และเป้าหมายของแผนการปฏิบัติราชการตามที่ได้รับงบประมาณมาดำเนินการ รวมถึงสามารถเทียบเคียงกับส่วนราชการหรือหน่วยงานอื่นได้ และเป็นไปตามหลักการบริหารกิจการบ้านเมืองที่ดี	๑๐  (๕)	
	(๒) การกำหนดและการวิเคราะห์วิเคราะห์ผลกระทบ/สิ่งที่กระทบ (Impact) โครงการที่ดำเนินการในเชิงคุณภาพ (Qualitative) ที่เกิดจาก ๑) ได้มีการวิเคราะห์ในเชิงคุณภาพ การวัดความพึงพอใจหรือวัดความสุขที่ประชาชนได้รับด้วยรูปแบบของข้อมูลต่าง ๆ เช่น กราฟ สถิติ เป็นต้น	(๕)	
๔. ยุทธศาสตร์ กลยุทธ์ แผนงานการพัฒนา	ควรประกอบด้วยข้อมูลดังนี้ ๑) การกำหนดและการวิเคราะห์กลยุทธ์ที่สอดคล้องกับยุทธศาสตร์ แผนงาน และงานที่จะพัฒนาท้องถิ่น ซึ่งผ่านการวิเคราะห์เพื่อการพัฒนาท้องถิ่นด้วยเทคนิคการวิเคราะห์ Demand (Demand Analysis)/ Global Demand/Trend หรือหลักการบูรณาการ (Integration) หรืออื่น ๆ โดยนำไปจัดทำเป็นรูปโครงการพัฒนาท้องถิ่นที่เป็นรูปธรรม ๒) การกำหนดและการวิเคราะห์กลยุทธ์สอดคล้องกับยุทธศาสตร์การพัฒนาท้องถิ่น นำไปสู่การจัดทำโครงการ กิจกรรม วัตถุประสงค์ วัสดุในการจัดทำบริการสาธารณะและกิจกรรมสาธารณะที่เป็นรูปธรรม	๕	



ประเด็นการพิจารณา	รายละเอียดหลักเกณฑ์	คะแนนเต็ม	คะแนนที่ได้
<p><b>๕. โครงการพัฒนาตามแผนพัฒนาท้องถิ่น</b></p> <p>๕.๑ ความชัดเจนของชื่อโครงการ</p>	<p>ควรประกอบด้วยข้อมูลดังนี้</p> <p>๑) “โครงการพัฒนา” หมายความว่า โครงการที่ดำเนินการจัดทำบริการสาธารณะและกิจกรรมสาธารณะเพื่อให้การพัฒนาบรรลุตามวิสัยทัศน์ที่กำหนดไว้</p> <p>๒) โครงการพัฒนาท้องถิ่นมีวัตถุประสงค์สนองต่อยุทธศาสตร์การพัฒนาขององค์กรปกครองส่วนท้องถิ่นและดำเนินการเพื่อให้การพัฒนาบรรลุตามวิสัยทัศน์ขององค์กรปกครองส่วนท้องถิ่นที่กำหนดไว้</p> <p>ชื่อโครงการมีความชัดเจน มุ่งเน้นไปเรื่องใดเรื่องหนึ่งเป็นการเฉพาะ อ่านแล้วเข้าใจได้ว่าจะพัฒนาอะไรหรือสิ่งที่จะทำนั้นจะเกิดอะไรขึ้นในอนาคต</p>	<p>๓๐</p> <p>(๕)</p>	
<p>๕.๒ กำหนดวัตถุประสงค์สอดคล้องกับโครงการ</p>	<p>การกำหนดวัตถุประสงค์ของโครงการต้องมีความชัดเจน (clear objective) ตอบสนองต่อโครงการพัฒนาท้องถิ่น โครงการต้องกำหนดวัตถุประสงค์สอดคล้องกับความเป็นมาของโครงการ สอดคล้องกับหลักการและเหตุผล วิธีการดำเนินงานต้องสอดคล้องกับวัตถุประสงค์ มีความเป็นไปได้อย่างชัดเจน มีลักษณะเฉพาะเจาะจง จะดำเนินการเพื่อสนับสนุน/ส่งเสริม ฯลฯ</p>	(๕)	
<p>๕.๓ เป้าหมาย (ผลผลิตของโครงการ) มีความชัดเจนนำไปสู่การตั้งงบประมาณได้ถูกต้อง</p>	<p>สภาพที่อยากให้เกิดขึ้นในอนาคตเป็นทิศทางที่ต้องไปให้ถึงเป้าหมายต้องชัดเจน สามารถระบุจำนวนเท่าใด กลุ่มเป้าหมายคืออะไร มีผลผลิตอย่างไร</p> <p>กลุ่มเป้าหมาย พื้นที่ดำเนินงาน และระยะเวลาดำเนินงานลงรายละเอียดให้ชัดเจนว่าโครงการนี้จะทำที่ไหน เริ่มต้นในช่วงเวลาใดและจบลงเมื่อใด</p> <p>ใครคือกลุ่มเป้าหมายของโครงการ หากกลุ่มเป้าหมายมีหลายกลุ่มก็ให้ระบุว่ากลุ่มเป้าหมายหลัก กลุ่มเป้าหมายรองหรือกลุ่มเป้าหมายเดียวกัน</p> <p>เป้าหมาย (ผลผลิตของโครงการ) จะนำไปสู่การประมาณการราคาในช่องของ “งบประมาณ”</p>	(๕)	

ประเด็นการพิจารณา	รายละเอียดหลักเกณฑ์	คะแนนเต็ม	คะแนนที่ได้
<p><b>๕. โครงการพัฒนาตามแผนพัฒนาท้องถิ่น (ต่อ)</b></p> <p>๕.๔ มีการประมาณการราคาถูกต้องตามหลักวิธีการงบประมาณ</p>	<p>๑) มีการประมาณราคาในโครงการพัฒนาท้องถิ่นเพื่อจัดทำบริการสาธารณะหรือกิจกรรมสาธารณะเพื่อประโยชน์ของประชาชนในท้องถิ่นตามหลักการพัฒนาอย่างยั่งยืนมีการประมาณการราคาถูกต้องตามหลักวิธีการงบประมาณ การประมาณราคาสอดคล้องกับโครงการ การจัดทำบริการสาธารณะหรือกิจกรรมสาธารณะหรือถูกต้องตามหลักวิชาการทางช่าง หลักของราคากลางตามพระราชบัญญัติการจัดซื้อจัดจ้างและการบริหารพัสดุภาครัฐ พ.ศ. ๒๕๖๐ มีความโปร่งใสในการกำหนดราคากลางและตรวจสอบได้ในเชิงประจักษ์ การประมาณการราคาที่เกิดจากเป้าหมาย (ผลผลิตของโครงการ)</p> <p>๒) งบประมาณโครงการพัฒนาจะต้องคำนึงถึงหลักสำคัญ ๕ ประการในการจัดทำโครงการ ได้แก่ (๑) ความประหยัด (Economy) (๒) ความมีประสิทธิภาพ (Efficiency) (๓) ความมีประสิทธิภาพ (Effectiveness) (๔) ลดความความเหลื่อมล้ำในการพัฒนาท้องถิ่นนำไปสู่ความยุติธรรม (Equity) และ (๕) ความโปร่งใส (Transparency) ชัดเจน ตรวจสอบได้ วัดได้ พิสูจน์ได้ว่าเป็นจริงในเวลานั้น</p>	(๕)	
<p>๕.๕ มีการกำหนดตัวชี้วัด (KPI) และสอดคล้องกับวัตถุประสงค์และผลที่คาดว่าจะได้รับ</p>	<p>มีการกำหนดตัวชี้วัดผลงาน (Key Performance Indicator : KPI) ที่สามารถวัดได้ (measurable) ใช้บอกประสิทธิผล (effectiveness) ใช้บอกประสิทธิภาพ (efficiency) ได้ เช่น การกำหนดความพึงพอใจ การกำหนดร้อยละ การกำหนดอันเกิดจากผลของวัตถุประสงค์ที่เกิดสิ่งที่ได้รับ (การคาดการณ์ คาดว่าจะได้รับ) ตัวชี้วัดที่แสดงให้เห็นว่าจะดำเนินการให้เกิดผลสำเร็จอย่างไรหรือผลที่คาดว่าจะได้รับอย่างไร ไม่ใช่การกำหนด KPI เป็นครั้งหนึ่ง/แห่งหนึ่ง/หนึ่งโครงการ/ความกว้าง/ความยาว ฯลฯ</p>	(๕)	

ประเด็นการพิจารณา	รายละเอียดหลักเกณฑ์	คะแนนเต็ม	คะแนนที่ได้
<p><b>๕. โครงการพัฒนาตามแผนพัฒนาท้องถิ่น (ต่อ)</b></p> <p>๕.๖ ผลที่คาดว่าจะได้รับ สอดคล้องกับโครงการและวัตถุประสงค์ที่กำหนดไว้</p>	<p>ผลที่ได้รับเป็นสิ่งที่เกิดขึ้นได้จริงจากการดำเนินงานตามโครงการพัฒนา ซึ่งสอดคล้องกับวัตถุประสงค์ที่ตั้งไว้ การได้ผลหรือผลที่เกิดขึ้นจะต้องเท่ากับวัตถุประสงค์หรือมากกว่าวัตถุประสงค์ซึ่งการเขียนวัตถุประสงค์ควรคำนึงถึง (๑) มีความเป็นไปได้และมีความเฉพาะเจาะจงในการดำเนินงานตามโครงการ (๒) วัดและประเมินผลระดับของความสำเร็จได้ (๓) ระบุสิ่งที่ต้องการดำเนินงานอย่างชัดเจนและเฉพาะเจาะจงมากที่สุด และสามารถปฏิบัติได้ (๔) เป็นเหตุเป็นผล สอดคล้องกับความเป็นจริง (๕) ส่งผลต่อการบ่งบอกเวลาได้</p>	(๕)	
<p><b>๖. โครงการพัฒนาที่นำไปจัดทำงบประมาณรายจ่ายประจำปี</b></p> <p>๖.๑ โครงการพัฒนาท้องถิ่นที่นำไปจัดทำงบประมาณรายจ่ายประจำปีในภาพรวม</p>	<p>ควรประกอบด้วยข้อมูลดังนี้</p> <p>โครงการพัฒนาท้องถิ่นนำไปจัดทำงบประมาณรายจ่ายประจำปีในภาพรวม ประกอบด้วยโครงการ กิจกรรม ครุภัณฑ์ วัสดุ งานต่าง ๆ ที่นำไปดำเนินการจัดทำบริการสาธารณสุขหรือกิจกรรมสาธารณสุข จำนวนไม่น้อยกว่าร้อยละ ๒๐ ของงบประมาณรายจ่ายประจำปีตามข้อบัญญัติงบประมาณรายจ่ายประจำปีที่ตั้งไว้</p>	๓๕	
<p>๖.๒ โครงการพัฒนาท้องถิ่นที่นำไปจัดทำงบประมาณรายจ่ายแก้ไขปัญหาความยากจน</p>	<p>โครงการพัฒนาท้องถิ่นที่นำไปจัดทำงบประมาณรายจ่ายประจำปี ประกอบด้วยโครงการ กิจกรรม ครุภัณฑ์ วัสดุ งานต่าง ๆ เพื่อแก้ไขปัญหาความยากจนหรือการส่งเสริมอาชีพประชาชนในท้องถิ่น จำนวนไม่น้อยกว่าร้อยละ ๒ ของงบประมาณรายจ่ายประจำปีตามข้อบัญญัติงบประมาณรายจ่ายประจำปีที่ตั้งไว้</p>	(๕)	
<p>๖.๓ โครงการพัฒนาท้องถิ่นที่นำไปจัดทำงบประมาณรายจ่ายด้านการบริหารจัดการอนุรักษ์ทรัพยากรธรรมชาติ สิ่งแวดล้อม</p>	<p>โครงการพัฒนาท้องถิ่นที่นำไปจัดทำงบประมาณรายจ่ายประจำปี ประกอบด้วยโครงการ กิจกรรม ครุภัณฑ์ วัสดุ งานต่าง ๆ เพื่อการบริหารจัดการอนุรักษ์ทรัพยากรธรรมชาติ สิ่งแวดล้อมหรือบำรุงรักษาทรัพยากรธรรมชาติและสิ่งแวดล้อม จำนวนไม่น้อยกว่าร้อยละ ๒ ของงบประมาณรายจ่ายประจำปีตามข้อบัญญัติงบประมาณรายจ่ายประจำปีที่ตั้งไว้</p>	(๕)	

ประเด็นการพิจารณา	รายละเอียดหลักเกณฑ์	คะแนนเต็ม	คะแนนที่ได้
<p>๖. โครงการพัฒนาที่นำไปจัดทำงบประมาณรายจ่ายประจำปี (ต่อ)</p> <p>๖.๔ โครงการพัฒนาท้องถิ่นที่นำไปจัดทำงบประมาณรายจ่ายเกี่ยวกับสุขภาพ</p>	โครงการพัฒนาท้องถิ่นที่นำไปจัดทำงบประมาณรายจ่ายประจำปี ประกอบด้วยโครงการ กิจกรรม ภารกิจ วัสดุ งานต่าง ๆ ที่ดำเนินการเกี่ยวกับสุขภาพ หรือการดำเนินการด้านการสาธารณสุข จำนวนไม่น้อยกว่าร้อยละ ๒ ของงบประมาณรายจ่ายประจำปี ตามข้อบัญญัติงบประมาณรายจ่ายประจำปีที่ตั้งไว้	(๕)	
<p>๖.๕ โครงการพัฒนาท้องถิ่นที่นำไปจัดทำงบประมาณรายจ่ายเกี่ยวกับด้านการศึกษา ศิลปะ ศาสนา วัฒนธรรม จารีตประเพณี และภูมิปัญญาท้องถิ่น</p>	โครงการพัฒนาท้องถิ่นที่นำไปจัดทำงบประมาณรายจ่ายประจำปี ประกอบด้วยโครงการ กิจกรรม ภารกิจ วัสดุ งานต่าง ๆ ที่ดำเนินการด้านการศึกษา ศิลปะ ศาสนา วัฒนธรรม จารีตประเพณี และภูมิปัญญาท้องถิ่น จำนวนไม่น้อยกว่าร้อยละ ๒ ของงบประมาณรายจ่ายประจำปีตามข้อบัญญัติงบประมาณรายจ่ายประจำปีที่ตั้งไว้	(๕)	
<p>๖.๖ โครงการพัฒนาท้องถิ่นที่นำไปจัดทำงบประมาณรายจ่ายเกี่ยวกับด้านโครงสร้างพื้นฐาน</p>	โครงการพัฒนาท้องถิ่นที่นำไปจัดทำงบประมาณรายจ่ายประจำปี ประกอบด้วยโครงการ กิจกรรม ภารกิจ วัสดุ งานต่าง ๆ ที่ดำเนินการด้านโครงสร้างพื้นฐาน หรือการคมนาคม เช่น ก่อสร้าง ปรับปรุง ซ่อมแซมถนน ฯลฯ จำนวนไม่น้อยกว่าร้อยละ ๒ ของงบประมาณรายจ่ายประจำปีตามข้อบัญญัติงบประมาณรายจ่ายประจำปีที่ตั้งไว้	(๕)	
<p>๖.๗ โครงการพัฒนาท้องถิ่นที่นำไปจัดทำงบประมาณรายจ่ายเกี่ยวกับด้านการบริหารจัดการน้ำ</p>	โครงการพัฒนาท้องถิ่นที่นำไปจัดทำงบประมาณรายจ่ายประจำปี ประกอบด้วยโครงการ กิจกรรม ภารกิจ วัสดุ งานต่าง ๆ ที่ดำเนินการด้านการบริหารจัดการน้ำ เช่น ก่อสร้าง ปรับปรุงแหล่งน้ำ ขุด ตัดตั้ง หรือการบริหารจัดการน้ำรวมถึงน้ำประปา ฯลฯ จำนวนไม่น้อยกว่าร้อยละ ๒ ของงบประมาณรายจ่ายประจำปีตามข้อบัญญัติงบประมาณรายจ่ายประจำปีที่ตั้งไว้	(๕)	
<b>รวมคะแนน</b>	<b>๒๐ หลักเกณฑ์/ตัวชี้วัด</b>	<b>๑๐๐</b>	

๓. สรุปผลการพัฒนาท้องถิ่นจากการทบทวนแผนพัฒนาท้องถิ่น พ.ศ. ๒๕๖๖ - ๒๕๗๐ ครั้งที่ ๑/๒๕๖๖

๓.๑ ยุทธศาสตร์การพัฒนาขององค์การบริหารส่วนตำบลเพิ่มพูนทรัพย์ มีจำนวน ๖ ยุทธศาสตร์ ดังนี้

ยุทธศาสตร์ที่ ๑ ด้านโครงสร้างพื้นฐาน

ยุทธศาสตร์ที่ ๒ ด้านคุณภาพชีวิต

ยุทธศาสตร์ที่ ๓ ด้านการศึกษา

ยุทธศาสตร์ที่ ๔ ด้านศาสนา ศิลปวัฒนธรรม จารีตประเพณี และภูมิปัญญาท้องถิ่น

ยุทธศาสตร์ที่ ๕ ด้านการท่องเที่ยว ทรัพยากรธรรมชาติและสิ่งแวดล้อม

ยุทธศาสตร์ที่ ๖ ด้านการบริหารจัดการท้องถิ่นที่ดีตามหลักธรรมาภิบาล

๓.๒ สามารถวัดผลในเชิงปริมาณและเชิงคุณภาพได้ดังนี้

(๑) เชิงปริมาณ

ยุทธศาสตร์	แผนงาน	โครงการในแผนพัฒนาท้องถิ่น พ.ศ. ๒๕๖๖ - ๒๕๗๐			
		จำนวนโครงการ	ร้อยละ	จำนวนงบประมาณที่ตั้งไว้	ร้อยละ
๑. ด้านโครงสร้างพื้นฐาน	(๑) แผนงานเคหะและชุมชน	๑๖	๔.๐๗	๔,๑๔๖,๐๐๐	๑.๒๓
	(๒) แผนงานอุตสาหกรรมและการโยธา	๒๒๓	๕๖.๗๔	๒๗๑,๖๒๑,๒๐๐	๘๐.๓๓
๒. ด้านคุณภาพชีวิต	(๑) แผนงานการรักษาความสงบภายใน	๑๓	๓.๓๑	๑,๕๓๘,๐๐๐	๐.๔๕
	(๒) แผนงานสาธารณสุข	๑๕	๓.๘๒	๓๕๐,๐๐๐	๐.๑๐
	(๓) แผนงานสร้างความเข้มแข็งของชุมชน	๘	๒.๐๔	๓๒๐,๐๐๐	๐.๐๙
	(๔) แผนงานอุตสาหกรรมและการโยธา	๑๐	๒.๕๔	๔,๒๘๐,๐๐๐	๑.๒๗
๓. ด้านการศึกษา	(๑) แผนงานด้านการศึกษา	๔๕	๑๑.๔๕	๒๐,๓๑๒,๐๐๐	๖.๐๑
	(๒) แผนงานการศาสนาวัฒนธรรมและนันทนาการ	๒	๐.๕๑	๑๘๐,๐๐๐	๐.๐๕
	(๓) แผนงานอุตสาหกรรมและการโยธา	๑	๐.๒๕	๕๑,๐๐๐	๐.๐๒
๔. ด้านศาสนา ศิลปวัฒนธรรม จารีตประเพณีและภูมิปัญญาท้องถิ่น	(๑) แผนงานการศาสนาวัฒนธรรมและนันทนาการ	๒๐	๕.๐๙	๑,๖๔๐,๐๐๐	๐.๔๙
๕. ด้านการท่องเที่ยว ทรัพยากรธรรมชาติและสิ่งแวดล้อม	(๑) แผนงานการศาสนาวัฒนธรรมและนันทนาการ	๕	๑.๒๗	๕๐๐,๐๐๐	๐.๑๕
	(๒) แผนงานอุตสาหกรรมและการโยธา	๑๗	๔.๓๓	๗,๖๕๔,๒๐๐	๒.๒๖
	(๓) แผนงานเคหะและชุมชน	๑	๐.๒๕	๘๐,๐๐๐	๐.๐๒
๖. ด้านการบริหารจัดการท้องถิ่นที่ดีตามหลักธรรมาภิบาล	(๑) แผนงานบริหารงานทั่วไป	๙	๒.๒๙	๓,๐๐๐,๐๐๐	๐.๘๙
	(๒) แผนงานอุตสาหกรรมและการโยธา	๘	๒.๐๔	๒๒,๔๔๐,๐๐๐	๖.๖๔
รวม		๓๙๓	๑๐๐.๐๐	๓๓๘,๑๑๒,๔๐๐	๑๐๐.๐๐

## (๒) เชิงคุณภาพ

ยุทธศาสตร์ที่ ๑ ด้านโครงสร้างพื้นฐาน ประชาชนได้รับความสะดวกและปลอดภัยจากการก่อสร้างถนนและไฟฟ้าที่มีคุณภาพได้มาตรฐานตามแบบแปลน

ยุทธศาสตร์ที่ ๒ ด้านคุณภาพชีวิต ประชาชนมีความปลอดภัยในชีวิตและทรัพย์สิน ได้รับการบริการด้านสาธารณสุข ได้รับความรู้ในการประกอบอาชีพ หรือถึงความอำนวยความสะดวกในการใช้ประโยชน์ในพื้นที่ส่วนรวม

ยุทธศาสตร์ที่ ๓ ด้านการศึกษา เด็กเล็กและเยาวชนในพื้นที่ได้รับได้รับการศึกษาขั้นพื้นฐาน ได้รับการดูแลอย่างเหมาะสมตามวัย

ยุทธศาสตร์ที่ ๔ ด้านศาสนา ศิลปวัฒนธรรม จารีตประเพณี และภูมิปัญญาท้องถิ่น ประชาชนได้รับการส่งเสริมด้านกีฬา ศาสนา ศิลปวัฒนธรรม จารีตประเพณีและภูมิปัญญาท้องถิ่น

ยุทธศาสตร์ที่ ๕ ด้านการท่องเที่ยว ทรัพยากรธรรมชาติและสิ่งแวดล้อม นักท่องเที่ยวเดินทางเข้ามาท่องเที่ยวในตำบลเพิ่มพูนทรัพย์อย่างปลอดภัย สร้างรายได้ให้แก่ประชาชนในพื้นที่มากขึ้น

ยุทธศาสตร์ที่ ๖ ด้านการบริหารจัดการท้องถิ่นที่ดีตามหลักธรรมาภิบาล องค์กรมีความพร้อมบริการประชาชนด้วยเทคโนโลยีและนวัตกรรมที่ทันสมัยในทุกด้าน

## ๔. ข้อเสนอแนะในการจัดทำแผนพัฒนาท้องถิ่นในอนาคต

### ๔.๑ ผลกระทบนำไปสู่ออนาคต

#### (๑) ด้านเศรษฐกิจ/โครงสร้างพื้นฐาน

การก่อสร้างถนนและไฟฟ้าที่มีคุณภาพได้มาตรฐานให้ครอบคลุมพื้นที่ที่จะส่งผลให้มีเส้นทางคมนาคมสำหรับขนส่งผลผลิตทางเกษตรออกสู่ตลาดได้ง่ายขึ้น ไม่จำเป็นต้องพึ่งพาพ่อค้าคนกลางที่คอกกดราคา ทำให้เกษตรกรขายผลผลิตทางเกษตรได้ในราคาที่สูงขึ้น มีรายได้เพิ่มขึ้น มีทุนเพียงพอในการทำเกษตร เกิดการจ้างงานมากขึ้น เกิดอาชีพใหม่ๆ เพิ่มขึ้น จนนำไปสู่การหมุนเวียนทางเศรษฐกิจในพื้นที่

#### (๒) ด้านสังคม

การส่งเสริมความรู้ความเข้าใจเกี่ยวกับยาเสพติดให้กับเยาวชนในพื้นที่อาจส่งผลให้เยาวชนเกิดความตระหนักถึงโทษและพิษภัยของยาเสพติดและไม่เข้าไปยุ่งเกี่ยวกับยาเสพติด และบูรณาการร่วมกับหน่วยงานที่เกี่ยวข้องให้เข้ามาแก้ไขปัญหาเสพติดที่ยังระบาดอยู่ในพื้นที่ ให้ลดน้อยลงหรือขจัดหมดไป

#### (๓) ด้านทรัพยากรธรรมชาติและสิ่งแวดล้อม

การส่งเสริมและรณรงค์ให้ประชาชนกำจัดขยะเปียกจะส่งผลให้ปริมาณขยะมูลฝอยในพื้นที่ลดลงเพราะเป็นการช่วยกำจัดขยะมูลฝอยตั้งแต่ต้นทางได้

### ๔.๒ ข้อสังเกต ข้อเสนอแนะ ผลจากการพัฒนา

#### ข้อสังเกต

จากการลงพื้นที่ทำประชาคมหมู่บ้านและประชาคมตำบล เห็นได้ว่า ประชาชนยังประสบปัญหาความเดือดร้อนอยู่มาก โดยเฉพาะด้านโครงสร้างพื้นฐาน ประชาชนยังมีความต้องการให้ทางองค์การบริหารส่วนตำบลเพิ่มพูนทรัพย์ก่อสร้างถนนและขยายเขตไฟฟ้าเพิ่มมากขึ้น จึงทำให้มีโครงการด้านโครงสร้างพื้นฐานในแผนพัฒนาท้องถิ่นครั้งนี้จำนวนมาก

#### ข้อเสนอแนะ

จากข้อสังเกตดังกล่าว บางโครงการองค์การบริหารส่วนตำบลเพิ่มพูนทรัพย์ ไม่สามารถดำเนินงานเองได้เนื่องจากเกินศักยภาพขององค์กร จึงได้ดำเนินการประสานแผนไปยังหน่วยงานอื่นเพื่อขอรับสนับสนุนงบประมาณมาดำเนินโครงการ

## ผลจากการพัฒนา

การพัฒนาท้องถิ่นตามแผนพัฒนาเล่มนี้ จะส่งผลให้ประชาชนในพื้นที่ได้รับประโยชน์ครอบคลุมทุกด้าน และจะมีการประเมินผลจากการพัฒนาโดยจะปรากฏในการติดตามและประเมินผลแผนพัฒนาประจำปีงบประมาณของทุกปี